bandera socialista

SEMANARIO
México D.F., Feb. 18 de 1978
Número 52

PARTIDO REVOLUCIONARIO DE LOS TRABAJADORES
SECCION MEXICANA DE LA CUARTA INTERNACIONAL

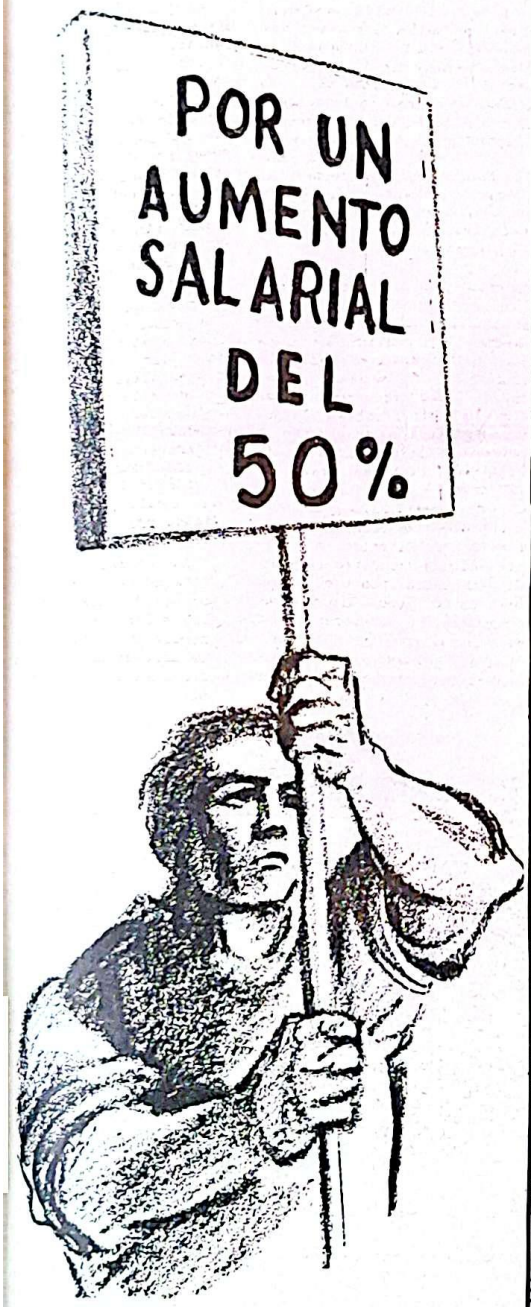

En la Asamblea Nacional Proletaria:

¡Por un plan de lucha contra la austeridad!

Este jueves

TODOS AL ACTO CONTRA LA PROVOCACION ULTRAIZQUIERDISTA Y LA VIOLENCIA EN LA IZQUIERDA

A participar en la Asamblea Nacional Proletaria

Por MARTIN LOPEZ

El Congreso del Trabajo está preparando la realización de una Asamblea Nacional del Proletariado donde, según sus dirigentes, el movimiento obrero "fijará su posición respecto a los problemas nacionales que hoy vive México en materia económica, política y social". Para ello está elaborando una agenda de trabajo y un programa: la CROC (Confederación Regional de Obreros y Campesinos), por su parte, prepara un documento para dicha reunión. El elemento nuevo que se presenta en estos preparativos es que el Congreso del Trabajo dice que pueden participar los sindicatos independientes; luego Fidel Velázquez se apresura a interpretar las declaraciones del presidente de este organismo como que los sindicatos independientes se integren a él, y agrega que podrán participar en la Asamblea Nacional del Proletariado si aceptan la declaración de principios y métodos de lucha del Congreso del Trabajo".

Por su parte, varios sindicatos han dado una respuesta favorable a esta propuesta. El SME se pronuncia por la unidad obrera y la participación activa del movimiento obrero en "todas las decisiones de este país", por la integración de las organizaciones independientes y adelanta consignas como el control de precios. Conviene aclarar que este sindicato publicó el 20 de enero un documento donde analiza la crisis económica y llama a la unidad para luchar por las demandas obreras. Este documento tuvo una acogida favorable en sindicatos como el de telefonistas, el STUNAM y la Tendencia Democrática del SUTERM. Seguramente este hecho explica las medidas de los charros para encabezar dicha unidad.

También se han pronunciado en un sentido semejante el SUTINEN, el FAT y el MRM. Estos dos últimos, planteando una serie de demandas como la reforma fiscal para gravar a los capitalistas y no a los asalariados, planeación económica contra el desempleo y la nacionalización de industrias como la alimenticia, farmacéutica y del transporte, etc.

UNA INICIATIVA CHARRA QUE SE DEBE UTILIZAR

La iniciativa de la Asamblea no

obedece, indudablemente, a que los charros se han dado cuenta de la situación difícil por la que atraviesa el movimiento obrero, y de que es necesario unificarlo para luchar mejor por sus demandas. El propio Fidel Velázquez declara que no se planteará una demanda general de aumentos de salario. La explicación hay que buscarla en la lucha de clases actual y los cambios políticos que impone.

Los charros, por su función, son el instrumento de dominación del Estado burgués sobre el proletariado. No son los clásicos burócratas sindicales, una capa de la clase obrera que concilia los intereses de ésta con la burguesía, sino que además se han desarrollado como la correa de transmisión de la dominación ideológica, política y organizativa de la burguesía sobre su enemigo de clase. No pueden cambiar su carácter sin perder su función y su razón de ser para el Estado. No pueden, por lo tanto, representar los intereses del proletariado, cuando representan los del Estado. Lo cual no significa negar que en su seno existan divisiones que se agudizan a la par de la lucha de clases, ni que se les pueda arrancar, en determinadas circunstancias, ciertas concesiones. Pero lo que hay que tener muy en cuenta es su carácter y obrar en consecuencia.

Por eso, la actitud que toman los charros hay que entenderla en función del papel que juegan. Y aunque no podemos hablar de que exista una ofensiva del movimiento obrero, sí existe una enconada resistencia al Plan de Austeridad y las huelgas se suceden día a día. Y como se trata de una crisis económica mundial del capitalismo en que la recuperación de la tasa de ganancia es más lenta, en que la valorización del capital es a más largo plazo y en que incluso se desvaloriza en su realización en comparación con ciclos de auge económico, es previsible que la crisis persistirá, y en consecuencia, aumentarán las luchas obreras. Los charros se preparan a enfrentarlas tratando de imponer su control sobre ellas y buscando integrar a los sindicatos independientes a sus planes, o por lo menos, nulificarlos.

Por otra parte, los cambios políticos que se ve obligada a implementar la burguesía, le significan una amenaza al aparato charro. La reforma política, con todas sus limitaciones, ha permitido a los partidos de izquierda comunicarse más con la clase obrera y la población explotada e ir creando la conciencia de la necesidad de su participación en sus organizaciones. Y también, al intentar establecer un juego real de partidos, aún maniatado, agudiza la lucha interna en el PRI entre los diferentes sectores, tendiendo la burguesía financiera a obtener la hegemonía en su seno. Los charros, naturalmente no pretenden dejar pasar esta política que les quitaría poder, y buscan fortalecerse para disputar una mayor tajada en el reparto de puestos en el gobierno.

ES NECESARIO UN BLOQUE DE SINDICATOS INDEPENDIENTES

Como vemos, detrás de la convocatoria a la Asamblea Nacional del Proletariado se esconde una maniobra charra realizada en condiciones de debilidad. El tenor que tenga conocer a los sindicatos independientes (se les permita participar o no) indica que tienen que [illegible] arma de dos filos [illegible] bien se les puede voltear. Caer infantil ignorar la situación actual y negarse a participar. Pero ahora esto no ha sucedido con los sindicatos independientes que se han pronunciado. Con todas las trabas burocráticas que seguramente tendrá dicha Asamblea, es posible hacer oir la voz de las corrientes democráticas y proponer mejor las condiciones para la lucha por una central obrera [illegible] democrática.

Lo que es importante es no dejar de considerar el carácter del aparato charro y el alcance de sus maniobras para prepararse mejor para la lucha. Nosotros proponemos para ello la discusión y la constitución de un bloque de sindicatos independientes, al que debería adherirse el SME siendo consecuente con su desplegado y sus tradiciones. La lucha unida de los sindicatos independientes les permitiría tener más fuerza y hacer oir las demandas que no son otras que las de la clase obrera.

Por eso es necesario avanzar un programa que contenga demandas tales como aumento general de salarios en un 50%, alto al desempleo a los impuestos a las pequeñas ciones obreras, por la escala móvil de salarios y de horas de trabajo, democracia e independencia sindical, voto secreto, universal y directo, derecho de tendencia en los sindicatos y a la participación de los partidos de izquierda en ellos, unidas a las reivindicaciones levantadas por los sindicatos independientes.

Los charros se preparan para un más agudo enfrentamiento de clase. Los sindicatos deben prepararse también en un frente unido, que prepare un frente mucho más amplio que necesariamente planteará a la clase obrera la elevación de sus luchas.

Lombardismo y unidad de la izquierda

Por JAVIER ARIAS

Con motivo del último Comité Central del PCM, Martínez Verdugo, secretario general del mismo, hizo un llamado al PMT, al PST, al PRT y al MAUS "proponiéndonos iniciar discusiones colectivas y bilaterales con el objetivo de sentar bases firmes para una acción unificada". Inmediatamente después de esta declaración, Jorge Cruickshank, dirigente principal del PPS respondió.

El lombardista se declaró sin titubeos por la exclusión del PRT de cualquier coalición de izquierda. Manifestó que Martínez Verdugo se equivoca cuando afirma que "la postura política de los trotskistas en México es distinta a la de los trotskistas en otros países". Y agregó: "el trotskismo es igual en México que en China ya que está integrado por los mismos elementos provocadores y aventureros al servicio de los intereses de la contrarrevolución".

"Nunca haremos nada con los trotskistas ni estaremos de acuerdo de participar en nada con ellos porque nos enlodarían; con ellos, ni al baño, porque hasta el jabón se pierde". ("El Día", 9 de febrero).

Aparte de la soberbia y la grotesca grosería de que hace gala el jefe lombardista, es necesario alertar a la opinión democrática y revolucionaria sobre el trasfondo de tales declaraciones. Coincidimos plenamente con el sarcástico artículo de Rodríguez Araujo ("Uno más Uno" del 9 de febrero) cuando afirma que el "PPS está solo". El lombardismo debilitado, en plena crisis, hoy representa una alternativa por los suelos.

Lombardo, Cruickshank y Gascón.

Sin embargo, en muchos aspectos el lombardismo revela hoy en día su carácter nocivo no tanto por lo que representa al nivel político y organizativo, cada vez más deteriorado, sino por el fundamento ideológico que lo sustenta y que desborda los raquíticos límites del PPS. Esto es, el lombardismo va más allá del partido lombardista.

Su peligrosa influencia se hace sentir en los propios Stephens García y Gascón Mercado, recientemente escindidos del PPS, que no han cedido una pulgada en su antitrotskismo virulento. El PSR tiene tampoco muchas defensas contra ese virus.

Pero lo interesante cada vez más será la actitud del PCM. El partido y el lombardismo siempre han cruzado sus destinos como corrientes mexicanas que han sido del estalinismo. Cuando el lombardismo tuvo su auge, el PCM tocó el fondo de su crisis en los años cuarenta. Fue hasta fines de los años cincuenta cuando el lombardismo hizo pinto permitió la recuperación del PCM.

Hoy en día, es claro, el lombardismo, que Trotsky llamó la peor variante del estalinismo, sólo se salvará si lo ayuda el PCM.

Por supuesto, esa ayuda y esas concesiones del PCM al lombardismo serán el mejor índice de la real "desestalinización" del primero. Abyecta y lacayunamente servil a la "burguesía nacionalista" y al Estado, el lombardismo tiene en el furor antitrotskista exclusivamente, su arma fundamental para obstaculizar el surgimiento del frente unido.

Por eso, más que nunca, hay que levantar las consignas:

¡Frente proletario sin exclusiones!

¡Abajo el sectarismo estalinista-lombardista!

¡Unidad proletaria y democrática de la izquierda!

BANDERA SOCIALISTA
SEMANARIO DEL PRT AÑO II

CIERRE DE ESTA EDICION:
miércoles 15 de febrero de 1977
DIRECTOR RESPONSABLE:
AUGUSTO LEON
CONSEJO DE REDACCION: Miguel Campos, Rodrigo Galicia, Felipe García, Víctor Guerrero, Miguel Orozco, Rocío Peña, Alfonso Ríos y Cristina Rivas.
EQUIPO TECNICO: Marissa Arias, Rachelli Campos, Carolina Gaytán, Ramón Márquez, Rosendo Mendoza, Francisco Ramírez, Miguel Angel Rangel y Carlos Zamorano.
Los artículos que aparecen firmados no reflejan necesariamente la posición del PRT. Toda correspondencia, excepto para suscripciones, deberá dirigirse a nombre del director al Apartado Postal 11-423, México 11, DF. Precio del ejemplar: $2.00 m/n.

A participar en la Asamblea Nacional Proletaria

Por MARTIN LOPEZ

El Congreso del Trabajo está preparando la realización de una Asamblea Nacional del Proletariado donde, según sus dirigentes, el movimiento obrero "fijará su posición respecto a los problemas nacionales que hoy vive México en materia económica, política y social". Para ello está elaborando una agenda de trabajo y un programa; la CROC (Confederación Regional de Obreros y Campesinos), por su parte, prepara un documento para dicha reunión. El elemento nuevo que se presenta en estos preparativos es que el Congreso del Trabajo dice que pueden participar los sindicatos independientes; Gingo Fidel Velázquez se apresura a interpretar las declaraciones del presidente de este organismo como que los sindicatos independientes se integren a él, y agrega que podrán participar en la Asamblea Nacional del Proletariado si aceptan la declaración de principios y métodos de lucha del Congreso del Trabajo".

Por su parte, varios sindicatos han dado una respuesta favorable a esta propuesta. El SME se pronuncia por la unidad obrera y la participación activa del movimiento obrero en "todas las decisiones de este país", por la integración de las organizaciones independientes y adelanta consignas como el control de precios. Conviene aclarar que este sindicato publicó el 10 de enero un documento donde analiza la crisis económica y llama a la unidad para luchar por las demandas obreras. Este documento tuvo una acogida favorable en sindicatos como el de telefonistas, el STUNAM y la Tendencia Democrática del SUTERM. Seguramente este hecho apresuró las medidas de los charros para encabezar dicha unidad.

También se han pronunciado en un sentido semejante el SUTINEN, el FAT y el MRM. Estos dos últimos, planteando una serie de demandas como la reforma fiscal para gravar a los capitalistas y no a los asalariados, planeación económica contra el desempleo y la nacionalización de industrias como la alimenticia, farmacéutica y del transporte, etc.

UNA INICIATIVA CHARRA QUE SE DEBE UTILIZAR

La iniciativa de la Asamblea no obedece, indudablemente, a que los charros se han dado cuenta de la situación difícil por la que atraviesa el movimiento obrero, y de que es necesario unificarlo para luchar mejor por sus demandas. El propio Fidel Velázquez declara que no se planteará una demanda general de aumentos de salario. La explicación hay que buscarla en la lucha de clases actual y los cambios políticos que impone.

Los charros, por su función, son el instrumento de dominación del Estado burgués sobre el proletariado. No son los clásicos burócratas sindicales, una capa de la clase obrera que concilia los intereses de ésta con la burguesía, sino que además se han desarrollado como la correa de transmisión de la dominación ideológica, política y organizativa de la burguesía sobre su enemigo de clase. No pueden cambiar su carácter sin perder su función y su razón de ser para el Estado. No pueden, por lo tanto, representar los intereses del proletariado, cuando representan los del Estado. Lo cual no significa negar que en su seno existan divisiones que se agudizan a la par de la lucha de clases, ni que se les pueda arrancar, en determinadas circunstancias, ciertas concesiones. Pero lo que hay que tener muy en cuenta es su carácter y obrar en consecuencia.

Por eso, la actitud que toman los charros hay que entenderla en función del papel que juegan. Y aunque no podemos hablar de que exista una ofensiva del movimiento obrero, si existe una enconada resistencia al Plan de Austeridad y las huelgas se suceden día a día. Y como se trata de una crisis ecocómica mundial del capitalismo en que la recuperación de la tasa de ganancia es más lenta, en que la valorización del capital es a más largo plazo y en que incluso se desvaloriza en su realización en comparación con ciclos de auge económico, es previsible que la crisis persistirá, y en consecuencia, aumentarán las luchas obreras. Los charros se preparan a enfrentarlas tratando de imponer su control sobre ellas y buscando integrar a los sindicatos independientes a sus planes, o por lo menos, nulificarlos.

Por otra parte, los cambios políticos que se ve obligada a implementar la burguesía, le significan una amenaza al aparato charro. La reforma política, con todas sus limitaciones, ha permitido a los partidos de izquierda comunicarse más con la clase obrera y la población explotada e ir creando la conciencia de la necesidad de su participación en sus organizaciones. Y también, al intentar establecer un juego real de partidos, aún maniatado, agudiza la lucha interna en el PRI entre los diferentes sectores, tendiendo la burguesía financiera a obtener la hegemonía en su seno. Los charros, naturalmente no pretenden dejar pasar esta política que les quitaría poder, y buscan fortalecerse para disputar una mayor tajada en el reparto de puestos en el gobierno.

ES NECESARIO UN BLOQUE DE SINDICATOS INDEPENDIENTES

Como vemos, detrás de la convocatoria a la Asamblea Nacional Proletariado se esconde una maniobra charra realizada en condiciones de debilidad. El tener que conocer a los sindicatos independientes (se les permita participar o no) indica que tienen que arrancar a un arma de dos filos. Bien se les puede voltear. Es infantil ignorar la situación actual y negarse a participar. Hasta ahora esto no ha sucedido. Los sindicatos independientes no se han pronunciado. Con todas las trabas burocráticas que seguramente tendrá dicha Asamblea, es posible hacer oir la voz de las corrientes democráticas y pugnar mejor las condiciones para la lucha por una central obrera democrática.

Lo que es importante es analizar de considerar el carácter del aparato charro y el alcance de sus maniobras para prepararse mejor para la lucha. Nosotros proponemos para ello la discusión y la constitución de un bloque de sindicatos independientes, al que debe adherirse el SME siendo consecuente con su desplegado y sus tradiciones. La lucha unida de los sindicatos independientes les permitirá tener más fuerza y hacer de las demandas que no son otras que de la clase obrera.

Por eso es necesario avanzar un programa que contenga demandas como aumento general de salarios en un 50%, alto al desempleo, no a los impuestos a las pensiones obreras, por la escala móvil de salarios y de horas de trabajo, democracia e independencia sindical, voto secreto, universal y directo, derecho de tendencia en los sindicatos y a la participación de los partidos de izquierda en ellos, unidas a las reivindicaciones levantadas por los sindicatos independientes.

Los charros se preparan para un más agudo enfrentamiento de clases. Los sindicatos deben prepararse también en un frente unido. Hay que prepare un frente mucho más amplio que necesariamente planteará la clase obrera la elevación de sus luchas.

...ucha...ismo y unidad de la izquierda

POR UN PLAN DE LUCHA CONTRA LA AUSTERIDAD

La semana pasada le dijimos, desde estas mismas páginas, que el descontento que Usted, y tantos como Usted, sentía ante los ridículos aumentos salariales, las permanentes alzás en los precios, los despidos que cada vez son más frecuentes, y ante los mil problemas diarios que el plan patronal de la austeridad le ha traído, la resistencia de los trabajadores empezaba a hacerse más firme, más extensa, más fuerte. Comentábamos que esa resistencia se expresaba, y se sigue expresando, en forma de huelgas, aunque éstas muchas veces estallen en contra de la voluntad de los líderes charros. Como para confirmar lo que decíamos, hace unos días se fueron a la huelga los trabajadores textiles, y todo indica que 1978 será el año de la huelga, porque si las cosas siguen como van esté seguro que éste será el año con más huelgas, en mucho tiempo.

Bien, pues esa misma resistencia a la carestía, al desempleo, a la austeridad -en una palabra-, ha obligado a los charros a empezar a moverse para que no mañana o dentro de unos meses se encuentren con un formidable movimiento que se les pueda escapar de las manos. Por eso, y ante la presión que otros sindicatos independientes y casi independientes han levantado -por ejemplo el SME, que va a revisar su contrato-, los charros han convocado a la Asamblea Nacional Proletaria.

Como seguramente Usted sabe, esta asamblea, según los charros, deberá tomar medidas contra la austeridad y en defensa del debilitado bolsillo de los trabajadores, aunque Fidel Velázquez ha dicho que no se pronunciará por un aumento general de emergencia. Desde luego, todos sabemos que los charros nunca pasan de las palabras. Por eso, es muy seguro que la tal asamblea se quiera quedar en las puras declaraciones y amenazas.

Sin embargo, existe una posibilidad de que no sea así. Esa posibilidad depende de que los sindicatos y corrientes realmente independientes del gobierno, puedan participar en esa asamblea y forzar a los charros a aceptar un plan de lucha contra la austeridad y a encabezar una movilización para conseguirlo. Y ese plan de lucha tiene que empezar por la demanda de un aumento general de emergencia, cuando menos de un 50%.

No creemos que los charros sean los más indicados para dirigir una lucha de tal importancia. Los conocemos tan bien como Usted, y sabemos que todos ellos son traidores y corruptos, dedicados a defender los intereses del gobierno y, por tanto, de la patronal. Pero ahora están presionados por todos aquellos que, como Usted, sienten que las cosas no marchan y que no es posible seguir aguantando la austeridad por más tiempo. Y en eso consiste la posibilidad de obligarlos a luchar en los hechos contra la política económica de la patronal, que es la que ha puesto en práctica el gobierno de López Portillo.

Si los sindicatos independientes quieren luchar contra la austeridad, y no pueden hacerlo -porque siguen siendo pocos en relación a las centrales y sindicatos charros-, y si los que podrían luchar, los charros, no quieren hacerlo -porque defienden intereses ajenos a los trabajadores-, la única manera de conseguir que los que quieren puedan, es obligar a que los que pueden quieran. Es decir, hay que luchar por que los sindicatos independientes puedan participar en esa Asamblea Nacional Proletaria y por que, en ella, luchen unificadamente por un verdadero plan contra la austeridad.

No nos queda otra. Debemos aprovechar el descontrol de los charros para obligarlos a luchar por nuestros intereses. En esta hora de crisis, hay que pugnar por un frente único de la clase obrera -incluídos, sí, los charros-, para luchar contra la patronal y las medidas económicas que su gobierno emplea contra nosotros. Y en ese camino, hay que impulsar esa asamblea -no sea que los charros se echen para atrás-, con la participación de todos los sindicatos independientes. Después de todo, puede ser un primer paso hacia la central única de trabajadores de México, es decir, hacia la unificación y fortalecimiento del sindicalismo mexicano en contra de la patronal y su gobierno.

eacciones oficialistas ante la "reforma política"

ANUEL AGUILAR MORA

antes la "apertura democ-ática", hoy la "reforma po-", es una respuesta del Es- transformaciones profundas relaciones de clase. Igual- como la "apertura" anterior, pactos y repercusiones no fectan a las fuerzas revolu- as y democráticas de cuyas son, en última instancia, on indirecta, sino que también a las estructuras es.

l caso de la "reforma", las siones son ya más conside- que las de la "apertura". votada por la Legislativa deberá ejercer su influen- los partidos ya registra- en especial en el partido Las repercusiones en el están haciendo sentir, a su las organizaciones inte- del mismo. El hecho de que eroles acepte, como lo hizo el discurso del pasado 5 ero, que "la nación no es partidos, sino los partidos ación", es un símbolo de que debe ser más hábil y flexi- su dictadura mayoritaria preso y el gobierno en ge-

residente del PRI, Sansores según muchos destinado a tituido pronto, se apresura e a tono con un clima me- ultantemente reaccionario, o métodos "más democráti- el funcionamiento del par- cial.

Velázquez, sin embargo,

FIDEL VELAZQUEZ, representante de los grupos más recalcitrantes al cambio, por mínimo que sea, al interior del PRI.

ha sido el aparentemente más tocado por el curso reyesheroliano. Es lógico. La CTM y toda la charrería son los más directamente afectados por las consecuencias de la crisis económica en el pueblo trabajador, el cual se vuelve rápidamente a sus organizaciones de defensa elementales en tales ocasiones críticas: los sindicatos.

Las amenazas de un "partido obrero" fuera del PRI y a los "contaminadores del movimiento obrero que serán alentados por la reforma política", son fáciles medidas del charro mayor para prepararse a neutralizar los efectos de una acción organizada de la izquierda en el seno del movimiento obrero. Vende más cara su fuerza como factor clave del PRI en este momento y se dispone a reprimir al PCM, al PRT, y demás partidos que están a punto de profundizar su acción en el movimiento obrero controlado por el charrismo.

Los partidos registrados perderán su lucrativo monopolio político de la "oposición". El PAN, como la "oposición liberal" perderá el auditorio que hasta ahora tuvo por haber sido considerado como el partido realmente anti-priísta. Por lo que toca al PPS, su flanco será desbordado completamente. La inminencia de ello lo conduce a malabarismos como el actual en gestación: incorporarse a la izquierda en proceso de ser registrada, llevando su venero antitrotskista exclusionista. (Véase nota aparte en este mismo número.)

Por lo que toca al gobierno en su conjunto, las tendencias disidentes se incrementarán, las pugnas interburocráticas e interburguesas arreciarán y las corrientes centrífugas aumentarán. Casos como el del diputado Manzanilla y las renuncias ministeriales serán la regla, pues, la "reforma" significa, en su lenguaje tecnocrático reyesheroliano, al fin de cuentas, el reconomimiento del deterioro indudable del sistema bonapartista y, por tanto, del conjunto de su autoridad: Presidente, PRI, Congreso, etc.

El clima que se anuncia en 1978 es de una gran inestabilidad. Combinada la tensión social fundamental que producen la carestía y el desempleo, con los sismos políticos frecuentes, la situación que se puede producir en tales condiciones es de conflictos crecientes, anunciadores de una crisis más amplia.

Desde este punto de vista, la "reforma" limitada es sólo la punta del "iceberg". En las profundidades, en realidad, se gesta una real "revolución": una crisis bonapartista, un ascenso de la izquierda, una irrupción masiva de las masas populares por sus intereses de clase, una lucha por el poder que el mero hecho del planteamiento de la sustitución del régimen sexagenario bonapartista pone en la agenda de la política mexicana.

COSID: Por una tendencia democrática en el SNTE

(A continuación, reproducimos el texto integro del comunicado de prensa dado a conocer por la COSID (Corriente Sindical Independiente y Democrática del SNTE) en la conferencia de prensa celebrada el pasado 7 de febrero y reportada en varios diarios.).

La crisis que sufre el país ha repercutido fundamentalmente en el conjunto de la clase trabajadora. Dentro del SNTE (Sindicato Nacional de Trabajadores de la Educación), el descontento se generaliza día con día, y un número creciente de maestros, técnicos, manuales y administrativos buscan salidas reales a esta situación que afecta, ya profundamente, a la totalidad de los trabajadores.

La dirección del sindicato se ha mostrado cada vez en contra de los intereses de sus agremiados. Su colaboración con el Plan de Austeridad, impuesto por el Estado, es evidente. De la misma manera es claro el apoyo directo al Plan Nacional de Educación, y a la Universidad Pedagógica, que afectan tanto a la educación en sí, en sus contenidos pedagógicos, como a la clase trabajadora en su conjunto.

En este contexto nace la COSID (Corriente Sindical Independiente y Democrática del SNTE), producto de la fusión de los grupos Boletín Magisterial y Grupo Magisterial Ricardo Flores Magón.

Nuestro proyecto, abierto al conjunto de los trabajadores de la educación da forma a la necesidad de responder de manera unificada con un programa definido, y un método estructurado y consecuente, a las agresiones que representan tanto la aplicación del plan de Austeridad, como los métodos antidemocráticos coercitivos que sistemáticamente vienen aplicando tanto la SEP como la dirección del SNTE frente a toda manifestación de descontento de los trabajadores de la educación.

La estructura misma del sindicato y sobre todo la forma como éste ha sido manejado por la burocracia sindical enquistada en la dirección, niega la participación directa y democrática en todas sus instancias, de los verdaderos maestros y trabajadores de base. El programa de la COSID responde a estas necesidades proponiendo formas y métodos basados fundamentalmente en la democracia e independencia sindical.

Nuestra corriente ha afianzado ya su presencia política en 19 estados de la república, y se ha fijado como una de sus tareas fundamentales impulsar la construcción de una tendencia independiente y democrática al interior del SNTE, que aglutine a maestros democráticos, comités ejecutivos delegacionales independientes y organizaciones magisteriales democráticas e independientes. Este proyecto responde a la necesidad de democracia e independencia, que permanentemente reclama el conjunto de trabajadores de la educación. Como un primer paso en este sentido proponemos la formación de un comité pro construcción de la tendencia independiente y democrática del SNTE.

La necesidad de dar respuesta a la imposición del Plan Nacional de Educación, cuyos objetivos fundamentales son los de rentabilizar la educación,y reducir los contenidos educativos y que en términos genrales no es otra cosa que la aplicación del Plan de Austeridad en el terreno de la educación con el consecuente detrimento de la calidad de los programas, nos lleva a plantear un debate abierto con respecto al mismo.

Es también de interés general abrir la discusión en torno a los "nuevos" sistemas de evaluación que han dejado ver de manera clara que lo único que interesa en estos momentos es sacar, a como dé lugar, fuerza de trabajo mediocremente preparada para satisfacer

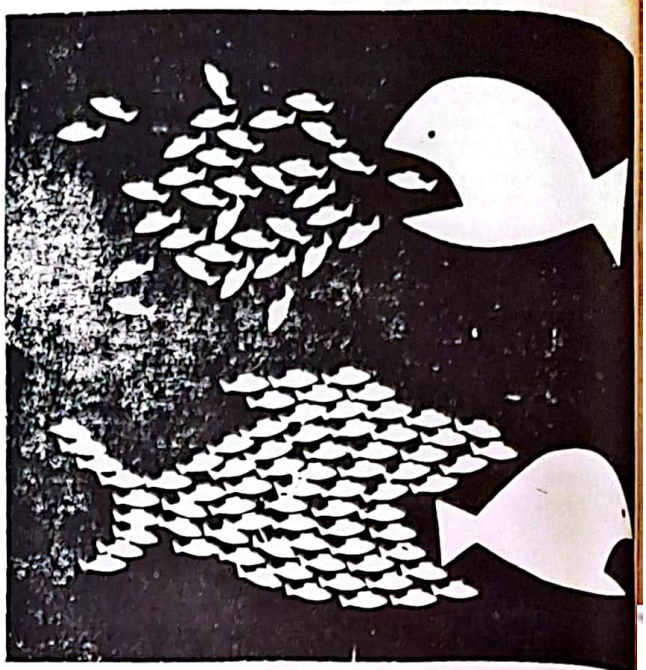

las necesidades inmediatas del capital, sin interesar en lo más mínimo la sólida capacitación y la verdadera educación requeridas por todos y cada uno de los miembros de la población.

La Universidad Pedagógica es un instrumento más, tanto de la SEP como de la dirección del SNTE, que implica, por una parte, imponer en todos los niveles la rentabilización y la reducción de los contenidos educativos -contemplando esto, fundamentalmente, en el Plan de becas - crédito y en los deficiente planes de estudio que ya han dejado ver su baja calidad a través del proyecto de licenciaturas. Y por otra parte, la Universidad Pedagógica implica fac[ilitar], a través de su estruc[tura] misma, la imposición de los p[ro]yectos SEP - SNTE, y el control [de] todo tipo de descontento y org[a]nización, tanto de maestros com[o] alumnos. Todo esto, sin dej[ar] contemplar que en el fondo est[á] juego la destrucción misma [de] normalismo.

De esta manera, la COSID exp[one] sus proyectos e invita al con[jun]to de los trabajadores de la ed[u]cación a debatir sobre los pu[n]tos aquí tratados. A la vez, pro[pone] la discusión de su programa y vías de lograr la unificación [del] magisterio independiente y de[mo]crático.

Por revisión contractual

Huelga en la industria textil

La huelga de 13,000 trabajadores de la industria textil de la rama de la seda, articela y demás fibras sintéticas y artificiales, estalló el 11 del presente.

La huelga ha paralizado a 250 fábricas de una de las ramas industriales más hundida en la crisis, en donde los trabajadores han llevado las peores consecuencias, siendo severamente golpeados a través de los constantes aumentos en las cargas de trabajo eliminación de prestaciones sociales ya adquiridas y a través de despidos masivos e intentos de reajustes de personal (como ha sucedido en la sección 51, con más de 250 despedidos en la sección 54 con el intento de desaparecer el cuarto turno).

Además, el Contrato-Ley de la Seda, Articela y demás Fibras Sintéticas y Artificiales, es uno de los más bajos en prestaciones sociales en la industria textil, por debajo del Contrato del Algodón.

Esta es la primera huelga en muchos años que estalla por una revisión de contrato, pues tradicionalmente los charros las han evitado. La causa de que en esta ocasión haya estallado, se debe a que en el seno de los sindicatos más grandes de esta rama (sección 51, 54, 63, Kindy Mills, Ocotlán y otras) existe un gran descontento y una fuerte oposición desde la base obrera, lo que ha presionado a los charros.

Las demandas centrales que se levantaron fueron: semana de 40 horas con pago de 56, aumento salarial del 40% y una nivelación de 35 pesos. Ante estas demandas, la patronal ha ofrecido un ridículo aumento salarial de $ 17.00 por día y por hombre, que en algunos casos no significa más que un 8% y en otros no rebasa el 11%; $ 2.00 por nivelación; que se pueda llegar 5 minutos tarde al trabajo cuatro veces al mes; que se den $ 50.00 más por uniformes y otras cuantas e insignificantes "prestaciones sociales". Es todo lo que los patrones ofrecen.

Para los trabajadores textiles debe quedar claro que los charros Gott, Hernández, García y Márquez no defenderán las demandas levantadas por la huelga, pues mientras dicen luchar por un fondo de mutualidad por jubilación con aportación patronal del uno por ciento (¡) ellos mismos aceptaron que en la sección 51 la empresa no pague el 100% de indemnización a los trabajadores jubilados por el Seguro Social. Además, ya se empezó a abandonar la demanda de 40 horas; pues plantean que el segundo turno disminuya su jornada de 45 a 42 horas.

Los trabajadores deben sostener firmemente las principales demandas, exigiendo que los charros respeten la decisión de luchar por la semana de 40 horas y un aumento salarial que rompa el tope patronal.

Para conseguirlo es necesario que la huelga sea una muestra de combatividad y movilización de la clase obrera, realizando su difusión entre todos los trabajadores del Valle de Cuernavaca y a nivel nacional. Esto se puede canalizar a través de una coordinación permanente entre los comités de huelga de las tres secciones de Morelos (51, 54 y 63), así como estableciendo contacto con los comités de huelga de Kindy, Ocotlán, Textiles América, etc.

Al mismo tiempo, llamamos a los sindicatos independientes, así como a todas las corrientes y grupos obreros, a integrar el Frente de Sindicatos y Grupos Obreros del Valle de Cuernavaca que sea capaz de organizar una solidaridad efectiva con la huelga textil.

SNTSA Pronunciamientos de la Sección 14

El 6 de febrero pasado se llevó a cabo la inauguración del auditorio del Hospital General.

Ese día el Comité Ejecutivo Democrático de la Sección 14 del S. N.T.S.A. (Sindicato Nacional de Trabajadores de Salubridad y Asistencia), en la entrevista que se sostuvo con López Portillo, expuso problemas que se expresaban en el Hospital General pero que afectan no sólo a nivel local sino a más de 90 mil trabajadores de la SSA. Estuvieron presentes las secciones democráticas en lucha: 5, 12, 54 y 90, el Secretario General del Comité Ejecutivo Nacional, así como miembros del Consejo General de Representantes del Hospital General.

Por conducto del Secretario de Conflictos, se expuso que desde hace cerca de dos años venimos luchando por mejorar nuestras condiciones de vida y de trabajo, y que hasta el momento no se ha logrado que se ponga la atención debida a nuestras justas demandas.

Lejos de tener mejoras, se han afectado y violado las ya de por sí precarias condiciones generales de trabajo. El Secretario habló acerca de los ceses injustificados o por razones políticas, del funcionamiento del escalafón que no es operante hasta la fecha, que se hace necesario que revisen la situación en que quedan los trabajadores que después de dejar lo mejor de sí en la institución, es muy justo que se jubilen con el 100% del salario.

Se ratificó la demanda del Congreso Nacional de que se otorguen el 100% de plazas al sindicato, y por último se hizo notar que las medidas de higiene y seguridad no existen, lo que representa un riesgo importante para la salud de los trabajadores y de los mismos pacientes, ya que las infec[ciones] cruzadas son comunes.

En relación a la crisis [eco]nómica que sufre el país, a [tra]vés del Secretario de Asuntos [Eco]nómicos, los trabajadores manifest[aron] que es un error permitir [que] aumenten aceleradamente los [ser]vicios, mientras que los salarios [se] mantienen congelados. La [clase] afectada es la clase trabajad[ora]. Ante la desnivelación de pre[cios] salarios, se pronunció por u[n] mento géneral de emergencia, [una] escala móvil de salarios y [un] efectivo control de precios.

En base al precepto cons[titu]cional que establece que a tra[bajo] igual corresponde salario igu[al] existiendo trabajadores con di[fe]rencias como los del ISSSTE, [del] DDF y los de la SSA, se soli[cita] que se haga real y efectiva la [re]velación salarial en relación [al] IMSS. Finalmente, el Secret[ario] puntualizó que para proteger [efi]cientemente el salario de los tra[ba]jadores, deben construirse [vi]viendas para los trabajadores de la SS[A].

El respeto a la organiz[ación] democrática fue el punto que [des]arrolló el Secretario General [de] Sección 14. Expuso que los [tra]bajadores después de una larga [lu]cha demandaban el respeto al sufr[agio] efectivo, es decir al voto secr[eto] y directo como forma para [elegir] la organización que deben [tener] los trabajadores.

Destacó que debe de existir [la] libertad de afiliación política [y] sindical, para que los trabaja[do]res elijan voluntariamente [su] ción a participar política y [ac]tivamente en la solución de [los] conflictos nacionales. Por [último] precisó que el respeto al sufr[agio] efectivo y la afiliación política [y] sindical será la única garantía para la organización democrática e independiente de los trabaja[dores].

A continuar las movilizaciones en el SME

...tivo de la revisión del ...rato colectivo 1978-1980, ...l del desplegado aprobado ...a Comisión Legislativa de ... impuesto al Comité ... e han venido sucediendo ... se manifestantes en el SME ... Mexicano de Electricis... ... Legislativa ha estado ...ando mítines en los departa... ...acordó además acudir a ... sindicatos y a las fá... ...demanda de solidaridad. ... se ha recibido el apoyo ...ministas, petroleros y la ...otros.

...rios departamentos, partí... ...mente construcción y Líneas ... los trabajadores han acor... ...realizar cooperaciones para ...ar mantas y volantes con las ... de esta contratación. ...obreros de 9 centros de tra... ...secciones de la gerencia ...strucción sacaron un póster ...demandas, y el volanteo y ...tar se han repetido en va... ...barrios. En la subestación ...ejemplo, nombraron ...misión permanente que orga... ...las colectas y la elaboración ...tas y volantes, decidiendo ...dirigirse al pueblo. En ... obreros de la misma ge... ...formaron cuadrillas para ...ir el desplegado del sindi... ...volantes hechos por ellos ... en mercados, fábricas y ...públicos.

...que la movilización no es ...ar en todos los departamentos, está indicando un clima nuevo que vive el sindicato, en el cual la agitación va acompañada de una toma de conciencia del carácter de esta contratación, ubicada dentro de la situación nacional y de la necesidad de salir del claustro y dirigirse al resto de la clase obrera. Así lo declara la Legislativa en su balance de la asamblea del 8 de enero, al calificar esta contratación como "diferente de otras del pasado reciente, en tanto que las condiciones del país y las del sindicato presentan características tales como: crisis económica del sistema con sus consecuencias sociales de carestía y desempleo creciente y aumento de la miseria del pueblo trabajador a través de la limitación de sus demandas. Y en el sindicato, disminución de su capacidad combativa, por el abandono paulatino de los principios sindicales, de parte de la dirección y la misma base".

Esta situación se sintetizó en la asamblea del 8 de febrero, donde se reflejó la combatividad de la base y el deseo de no dar marcha atrás en las consignas planteadas ni en las movilizaciones. Pero también se manifestó la actitud del Comité Central, que impidió que se realizara una movilización de todo el sindicato propuesta por la Legislativa para el lu-

JORGE TORRES ORDOÑEZ, anterior Secretario General del SME y responsable de la antigua apatía en la base.

nes 13 de febrero y pretende limitar las acciones de la base a un programa de trabajo mínimo en el que circunscribe las movilizaciones exclusivamente al interior del sindicato.

Es evidente que el sindicato no solamente enfrenta a la empresa en una contratación "normal", sino de conjunto a la burguesía, su Estado y los charros, artífices del Plan de Austeridad. El sindicato enfrenta también la resistencia de su propia dirección, que no quiere darle su carácter real a esta lucha y, en consecuencia, no pretende movilizar a la base ni comunicarse con el resto del proletariado. Por las características de esta contratación, para lograr triunfar en ella, es indispensable continuar la movilización.

Además, lo que sucede en el sindicato muestra un desarrollo de la conciencia del mismo en el sentido de que se trata de una lucha que apenas se inicia. Se enmarca dentro de un previsible aumento de las luchas obreras por derrotar el Plan de Austeridad. El SME entra en ellas buscando vencer sus propias limitaciones y amenazado por los charros del SUTERM, que han declarado que en mayo pedirán la titularidad del contrato.

Siendo la unidad entre el SME y el SUTERM un hecho, que los charros tratan de imponer con sus métodos, queda al sindicato prepararse para ella sacando las experiencias de esta contratación, del papel de la Legislativa para, pasando ésta, reinstalar o nombrar una nueva Comisión Legislativa de Unidad que arme al sindicato mejor y para las futuras luchas obreras.

rovocaciones en 'apoyo' a Acer-mex

Por OCTAVIO RODRIGUEZ

...l pasado 10 de febrero en el ...municipio de Naucalpan, se ...izó una manifestación en apoyo ...a huelga de Acermex. La marcha ...ió de la avenida 16 de Sep...bre y Calle Uno, y terminó en ...Palacio Municipal de Naucalpan. ...l acto asistieron cerca de ...0 manifestantes, entre obreros ...la empresa, de otros sindicatos ...NAM y Liga de Soldadores), y ...diantes.

...a marcha exigía la solución a ...demandas de la huelga (35% de ...nto salarial, planta para 600 ...tuales, el control de la ma... ...a, etc.). Este acto tuvo un ...to combativo por parte del ...tingente, pero un desenlace pe... ...debido a la irresponsable ...icipación de "niños revolucio... ...," de la Secundaria Popular y ...a serie de provocadores de la ...paratoria Popular de Tacuba y ...la ESE.

...stos folclóricos "activistas ...lucionarios", en el transcurso ...a marcha fueron realizando sus ...acostumbradas pintas (que por ...to son muy confusas) en apoyo ...ermex, lo cual es correcto. ...tomando una actitud netamente ...vocadora, querían tapar las ...as que nuestro partido hizo ...motivo de su campaña pro re... ...ro. Llegaron incluso a provo... ...físicamente y a retar a golpes a compañeros de nuestro partido que se negaban a dejarlos cumplir su cometido.

Sin embargo su irresponsabilidad no quedó ahí. Cuando el contingente llegó al Palacio Municipal, los "niños revolucionarios" empezaron a pintarlo, en una franca actitud de provocación que puso en peligro la integridad de los participantes, ya que la policía secreta bajó para disolverlos y para evitar que siguieran pintando el Palacio -y a la vez para provocar a estos niños. Estos, haciendo alarde de machismo, los retaron a golpes. Los policías -que no suelen jugar a los golpes- los amagaron con sus pistolas, e inmediatamente bajaron más refuerzos policiacos.

Repudiamos este tipo de actos que ponen en peligro la integridad, no sólo del contingente participante, sino de todo el movimiento de huelga, que con muchos obstáculos han llevado adelante los compañeros de Acermex, ya que una represión a la marcha podría haber acarreado el rompimiento de la huelga.

Llamamos a los trabajadores de Acermex a repudiar estos hechos, que ponen en peligro la lucha de la clase trabajadora, y que favorece únicamente a los patrones y al gobierno. ¿O no le parece así, compañero huelguista de Acermex?

DINA

Por la unidad del sindicato

Por BARBARA ROCA

El movimiento de huelga en Dina de los días 7 y 8, amerita un análisis por la importancia que tiene a nivel de los trabajadores automotrices. Esta huelga estuvo enclavada en medio de una situación defensiva del movimiento obrero, y si nosotros decíamos que de resultar victoriosa vendría a dar un impulso considerable a las luchas que se ven en perspectiva para este año, es porque el sindicato independiente de Dina tiene una gran trayectoria en la lucha obrera, y muchos trabajadores tenían puesta su atención en el resultado de su movimiento.

RESULTADOS:

Sin embargo, tan promisorias perspectivas no se cumplieron, y si bien no se sufrió una derrota tampoco fue un triunfo. Veamos: se obtuvo un aumento salarial del 12% que ya se perfila como el nuevo tope salarial para este año (recordemos: sindicatos universitarios obtuvieron el mismo porcentaje), además de aumentos que oscilan entre el 15% y el 100% en las prestaciones.

Pero por otro lado, no se obtuvo nada positivo en cuanto a los reajustes de personal y a la división del sindicato. En resumen, se sacrificaron las demandas políticas que, si no hubieran detenido totalmente la ofensiva patronal, sí hubieran creado mayor conciencia y capacidad de respuesta en los problemas que hacen a la propia conservación del sindicato.

Al mismo tiempo, haciendo un balance de la correlación de fuerzas generada para enfrentar la huelga, de hecho faltó mucha preparación, información a la base sobre el rumbo de las negociaciones, así como una discusión amplia y profunda. Esto trajo como consecuencia que los compañeros se fueran a la huelga sin un espíritu combativo.

Asimismo, la poca o nula organización de las fuerzas democráticas al interior del sindicato, está permitiendo el agrupamiento de fuerzas reaccionarias claramente identificadas con la empresa, así como de pequeños grupos de compañeros honestos pero confusos, que plantean una lucha contra los partidos políticos de izquierda, en particular contra nuestro PRT, calificándonos de oportunistas, traidores, etc.

PERSPECTIVAS

A pesar de que el sindicato no pactó con la empresa los reajustes, ésta avisó ya que en tres meses y de cualquier forma los hará. Se cierne asimismo, la amenaza de la división del sindicato. Creemos que será necesario desde ahora formar un frente único de todos aquellos compañeros democráticos que estén dispuestos a luchar por:

1) Defender la unidad del sindicato.

2) Impedir todo tipo de reajustes de personal, tanto de obreros como de empleados de oficina.

3) Formar un sindicato independiente nacional de la industria automotriz.

4) Implantar una amplia democracia al interior del sindicato a través de organismos cada vez más representativos.

5) Poner en práctica el Programa de Acción de la Unidad Obrera Independiente, ya que no se cumple satisfactoriamente.

Esta es una responsabilidad y una prueba más para el Comité Ejecutivo y para todos aquellos compañeros preocupados por defender sus derechos más elementales: derecho al trabajo, a la unidad proletaria, derecho a organizarse como mejor les parezca.

No es hora de cruzar los brazos después de la huelga, es hora de prepararse a luchar.

Hacemos un llamado a aquellos compañeros confusos a que dejen a un lado su sectarismo en estos momentos decisivos del sindicato y nos unamos en un frente único para impulsar la discusión en toda la base del sindicato sobre los problemas más importantes ya señalados, para lograr, ahora sí, con preparación y discusión desplazar a la corriente reaccionaria que se está organizando para aplastar al sindicato.

ué es la Unión "Plan de Ayala"?

mera de dos partes: La crisis azucarera

...ntinuación publicamos par... ...álisis de una reciente de... ...ión de la Unión de Ejidata... ...Cañeros de Morelos "Plan de ..., en la que se echa un rápi... ...zo a la crisis de la in... ...a azucarera. La semana en... ...publicaremos su programa de ...

~~

...ualmente, a más de dos años ...e emitidos los decretos cañe... ...Luis Echeverría Alvarez, en ...ustria azucarera y en el ...cañero tenemos los siguien... ...sultados:

- La verdadera causa de la ... de la industria azucarera ...stituye el excesivo subsidio ... gobierno da a los indus... ..., y prueba de esto es la ... 2,333 millones de pesos ... a los grupos de industriales ... identificados como ... Sáenz, Suárez y Machado. ... El gobierno en lugar de ... los ingenios a estos ... (que en conjunto controlan ... ingenios) los transforma en so... ... mixtas, con lo que de hecho sigue subsidiando a estos empresarios.

c).- Los precios del azúcar al consumidor han subido desde $ 1.50 el Kg. de azúcar estandar en 1970, hasta $ 8.00 el Kg. de azúcar refinada y $ 4.15 el Kg. de azúcar estandar en 1977, y actualmente se amenaza con que subirá nuevamente el precio.

d).- Así, también los costos de producción por hectárea han subido enormemente, en más de 100%, al igual que el pago por la tonelada de caña, en más del 10%.

e).- Se hace mucho ruido de que en esta zafra se aumentará la producción y que se logrará exportar; esto es posible, pero será porque el consumo de azúcar, ha bajado considerablemente, en virtud de los precios tan elevados del dulce y de todos los demás productos de primera necesidad, que el pueblo trabajador no puede comprar en cantidad necesaria para satisfacer sus necesidades.

f).- En cuanto a la organización del productor de caña, en los decretos se estipula que la Única representación válida es la Confederación Nacional Campesina, para lo cual han integrado una sóla Unión Nacional de Productores de Caña de Azúcar, en la Ciudad de Puebla.

Pero desengañémonos compañeros: la CNC se encargará de ahogar nuestro grito de protesta e inconformidad y nos pondrá una vez más el pie en el pescuezo.

Y para muestra un botón; estos señores de la CNC pretender robar al productor de caña $ 1.75 por tonelada, sin hacer nada. Pero este robo descarado el productor de caña no debe permitirlo.

Por esta situación de explotación y represión y porque no creemos ni confiamos en la Confederación Nacional Campesina, ni en ninguna otra central campesina oficial del Gobierno, llámese CCI, UGOCOM o CAM, es que los productores de caña de Morelos nos hemos organizado en la Unión de Ejidatarios y Cañeros de Morelos "Plan de Ayala", para luchar por nuestros legítimos intereses.

Con presos políticos no hay reforma política: Rosario

(Muchas veces se ha planteado el argumento que intitula este artículo para demostrar, cuando aún era necesario hacerlo -porque no era muy claro-, que la "reforma política" no sería, no está siendo, tal. Hoy nos habla de ello Rosario Ibarra de Piedra, madre de José Luis Piedra Ibarra, desaparecido político regiomontano y principal promotora y dirigente del Comité Nacional Pro Defensa de los Presos, Perseguidos, Desaparecidos y Exiliados Políticos, y nos demuestra por qué, en efecto, nunca se podrá hablar de reforma política, mientras en las cárceles -legales o clandestinas- haya una sola persona reprimida por sus ideas políticas. Y así, al mismo tiempo, BANDERA SOCIALISTA ofrece sus modestas páginas como un foro más para denunciar las arbitrariedades del gobierno mexicano y para plantear la lucha contra ellos).

BANDERA SOCIALISTA.- ¿Cree usted que la "reforma política" es realmente una medida del gobierno tendiente a democratizar la vida política del país?

Rosario Ibarra.- No la considero una medida para democratizar la vida política del país, porque una de las principales exigencias que han hecho los partidos políticos y las organizaciones diversas, ha sido la excarcelación de los presos políticos, una ley de amnistía general, el regreso de los exiliados, etc., el cese a la represión, a la disidencia, el cese de las torturas y a la violación de los derechos humanos. Y eso no lo ha hecho el gobierno.

BANDERA SOCIALISTA.- ¿Cuáles son los alcances que considera que pueda tener la iniciativa de "reforma política", si el gobierno pretende desconocer la existencia de los presos políticos, según las últimas declaraciones hechas por la Procuraduría?

Rosario Ibarra.- Bueno, para nosotros ningún alcance en absoluto. Y para mucha gente que no está muy preparada políticamente, pero que es la gente de la calle, la del pueblo, ve -lo vuelvo a decir- un engaño, un fraude en todo eso. Y ya no tiene ninguna esperanza en lo que diga el gobierno, puesto que se le está pidiendo una cosa tan simple, como que entre en los cauces legales, de la misma ley que ellos dicen que es la que se debe respetar.

Ellos mismos violan la ley, ellos mismos violan la Constitución. Entonces, la gente no puede tener fe, no puede creer en ellos, nunca, jamás, y menos cuando se les está planteando una cosa tan sencilla, como es el que no se violen los derechos humanos de las gentes, el que no se violen las garantías individuales, el que no haya presos políticos, el que no se torture, el que no haya corrupción, el que no haya... cincuenta mil cosas que se cometen a diario y que se denuncian a diario en los periódicos. Por eso no creo que pueda tener ningún alcance que valga la pena la famosa "reforma política".

BANDERA SOCIALISTA.- ¿Y las declaraciones de la Procuraduría?

Rosario Ibarra.- Mmmm... hechas de una manera... ¿cómo te diré?

BANDERA SOCIALISTA.- ¿Mañosa?

Rosario Ibarra.- No, no. Deja lo mañoso... al aire, a la carrera, porque iba a venir la gente de Amnistía Internacional, sin siquiera molestarse en leer bien los expedientes, como declaró hace poquito Andrade. Ni siquiera tienen conocimiento de las cosas. No se

han molestado siquiera en ver quién está preso, y quién no lo está.

Muestran por ese lado, [illegible] responsabilidad, falta de [illegible] ción al trabajo de las [illegible] están encargadas de ello. Y [illegible] de eso, ineptitud absoluta [illegible] bierno para dar solución a [illegible] mandas de todo el mundo, [illegible] más de las demandas del [illegible] aino a las de todo el mundo.

En concreto, que la decl[illegible] de la Procuraduría Federal [illegible] República no hace sino re[illegible] la incapacidad del gobier[illegible] solucionar los problemas del [illegible]

BANDERA SOCIALISTA.- ¿[illegible] sido la actitud de parte de [illegible] integrantes del Comité, [illegible] rencia a las declaraciones [illegible] Procuraduría, anteriormente [illegible] cionadas?

Rosario Ibarra.- Primera [illegible] reacción fue indignarnos, [illegible] só asombro e indignación, [illegible] superlativo, que esa gente [illegible] rara en esa forma porque [illegible] pensamos que estaban [illegible] como era debido, todo lo [illegible] bíamos denunciando; que es[illegible] vestigando, buscando. Po[illegible] llegaron noticias de que [illegible] hurgando expedientes y co[illegible] ahí; pero fue, yo creo, [illegible] para dar una respuesta a la [illegible] ra.

Inmediatamente pensamos en [illegible] testar, puesto que nosotros [illegible] mos copias de documentos [illegible] sido enviados a la Procura[illegible] que han sido presentados de[illegible] época del Licenciado Zcheve[illegible] los funcionarios a los que [illegible] ponde abocarse a estas inve[illegible] ciones y hacer justicia en [illegible] caso particular. Nos pusimos [illegible] diatamente a trabajar, como [illegible] tumbramos hacerlo todos los [illegible] Comité, y contestamos de la [illegible] que creo que ustedes conocen [illegible] un desplegado en la prensa [illegible]

Actividades en Baja California Sur

La campaña por el registro en Baja California Sur ha empezado formalmente el pasado jueves 2 de febrero. Según los planes que la Regional ha elaborado, la primera semana debería dedicarse a una labor fundamentalmente de propagandización amplia para dar a conocer los objetivos de la campaña entre la población. Hasta después de cubierto este objetivo se empezaría realmente la afiliación.

Los resultados de la primera semana, sin embargo, ya permiten prever que la campaña en Baja California Sur tendrá importantes éxitos. Hasta ahora las actividades se han centrado fundamentalmente en la cuidad de la Paz, pero hay planes para extenderla por lo menos a la zona del Valle de Santo Domingo (donde está Ciudad Constitución) y al sur de la Paz para el rumbo de Santiago y Caduaño. De ser posible, posteriormente se tratará de cubrir también Santa Rosalía. Los siguientes datos de la primera semana permiten tener una idea de las posibilidades políticas.

Del jueves 2 al martes 7 de febrero, militantes y simpatizantes del PRT distribuyeron alrededor de 10,000 volantes en autobuses urbanos, en la Plaza Constitución del centro de La Paz y en algunas asambleas de trabajadores. Del boteo en esos días se reunieron más de 2,000 pesos.

El sábado 4 una amplia delegación del PRT asistió a la asamblea regular del Sindicato de Trabajadores de Confecciones de la Paz (antes Ardemi). Se dio una primera explicación de los objetivos de la campaña, solicitando el apoyo de las obreras y obreros de ese sindicato. Los militantes del PRT son ampliamente conocidos en este sindicato, pues han participado junto con los trabajadores en las luchas más importantes que el mismo ha dado. A pesar de que las pláticas del día 4 eran la primera de una serie de actividades para conseguir apoyo de los miembros del sindicato, al término de esa reunión algunas compañeras decidieron ahí mismo afiliarse, entre ellas varios miembros de la dirección sindical.

El domingo 5 otra delegados del PRT asistió a la asamblea de los habitantes de la Colonia Colina del Sol. Al mismo tiempo que se informaba de la campaña del PRT, los camaradas participaron en la discusión que ese día tenía que abordar la asamblea y que atañe a uno de los aspectos centrales de nuestra actual lucha. Los dirigentes de la colonia informaron a la asamblea de los intentos que había por parte del PRI (por medio del ayuntamiento) para incorporar a la colonia a la CNOP.

El asunto fue bastante debatido pues los colonos son muy celosos de la independencia que hasta ahora han garantizado de sus organismos frente al gobierno y su partido oficial. De esta manera, la lucha por el registro del PRT adquiría en esa asamblea una expresión muy concreta: la lucha en contra de las afiliaciones masivas al P. R.I. Los habitantes de la Colina del Sol comprenden esto por su coincidencia con las tesis del PRT a favor de la afiliación libre e individual a los partidos políticos.

El miércoles 8, el camarada Edgar Sánchez, de la dirección nacional del PRT, fue invitado por las delegaciones DI-4 y DI-17 del SNTE en Ciudad Constitución a dar una conferencia sobre el charrismo y la reforma política. Además de los miembros de estas delegaciones del SNTE, que en los últimos meses han estado dando una importante lucha contra los charros, a la conferencia asistieron miembros de las secciones locales de sindicatos como los de Pesca, Recursos Hidráulicos, Salubridad, Telégrafos, de los Músicos y de los Trabajadores del Municipio. En total había más de 150 sindicatos.

Los ejemplos anteriores muestran cómo el PRT no entiende su lucha por conseguir su registro separado de las luchas y necesidades mismas de los trabajadores. Seguramente muchos trabajadores lo han entendido así, pues al final de esa semana había ya 60 afiliados. En hecho es importante si se toma en cuenta que en realidad la campaña propiamente de afiliación aún no empezaba y esas afiliaciones fueron el resultado sólo de las primeras acciones de propagandización y explicación.

Aún más significativa es la composición de ese total de afiliaciones que muestran la tendencia de la campaña de afiliación en el estado. En efecto, el 64.2% de los afiliados son trabajadores entre obreros, pescadores, albañiles y empleados. El 25% estaba constituido por estudiantes y el resto por desempleados o amas de casa.

Mítines en BCN

Los compañeros del PRT en Baja California Norte han tenido algunos problemas con la policía en el transcurso de la campaña. En Tijuana y Ensenada varios camaradas fueron detenidos unas horas, quitándoles la propaganda y el dinero reunido. Sin embargo, la respuesta no se dejó esperar. El PRT denunció publicamente estos ataques a nuestros derechos. Las denuncias aparecieron en algunos periódicos de Tijuana, Ensenada y San Diego, California. Como resultado de ello, la policía tuvo que reconocer que había "cometido un error".

En cuanto a las actividades, para estas fechas ya se ha celebrado un mitin de inicio de la campaña en Tijuana, el pasado 4 de febrero, y otro el día 11 en Ensenada. Esperamos tener pronto más información sobre los resultados. Por otra parte, el 25 de febrero en Tijuana, se realizará el mitin de cierre de esta etapa de la campaña.

Mitin en Tlatelolco

Por ROLANDO VILCHIS

La desesperación cundía [illegible] nuestros camaradas, cuando [illegible] las 11 de la mañana aún no empezábamos el mitin. Algunos creían "hay que suspenderlo"; otros oponían.

De pronto varias decenas de camaradas de la Preparatoria Popular llegan, alegres, dinámicos, [illegible] el sonido, el megáfono, [illegible] banderas, volantes. Cunde el [illegible] mo. Se organizan brigadas de [illegible] lación a los edificios, brigadas [illegible] a los camiones, brigadas para [illegible] der folletos. A la entrada del [illegible] tro un pequeño mitin utilizando [illegible] megáfono, ante la mirada [illegible] de los policías bancarios.

Ambiente de fiesta en Tlatelolco; banderas rojas en el aire, [illegible] gente que va o sale del metro [illegible] para asombrada, al escuchar [illegible] nuestros camaradas, a leer las [illegible] mandas: "Contra el Plan de Austeridad, 50% de aumento salarial" "Democracia e independencia sindical..."

Una camarada toma el micrófono y denuncia: "Nosotros, después de salir del trabajo todavía tenemos que llegar a lavar la ropa, [illegible] tes, hacer de comer, asear la casa; trabajamos doble por un solo salario. Exigimos que el gobierno haga comedores higiénicos y baratos, lavanderías y guarderías".

Las mujeres obreras o una [illegible] cena de oprimidas por [illegible] afirman tímidamente con la cabeza.

Ocho oradores, 75 afiliados, 1,000 pesos de cooperación, 50 [illegible] la venta de folletos del partido: he aquí el resultado de nuestro trabajo. Nos retiramos satisfechos, pero con la clara [illegible] que se puede hacer mucho más con la convicción de que lo [illegible] hoy.

Con presos políticos no hay reforma política: Rosario Ibarra

(Muchas veces se ha planteado el argumento que intitula este artículo para demostrar, cuando aún era necesario hacerlo -porque no era muy claro-, que la "reforma política" no sería, no está siendo, tal. Hoy nos habla de ello Rosario Ibarra de Piedra, madre de José Luis Piedra Ibarra, desaparecido político regiomontano y principal promotora y dirigente del Comité Nacional Pro Defensa de los Presos, Perseguidos, Desaparecidos y Exiliados Políticos, y nos demuestra por qué, en efecto, nunca se podrá hablar de reforma política, mientras en las cárceles -legales o clandestinas- haya una sola persona reprimida por sus ideas políticas. Y así, al mismo tiempo, BANDERA SOCIALISTA ofrece sus modestas páginas como un foro más para denunciar las arbitrariedades del gobierno mexicano y para plantear la lucha contra ellas).

BANDERA SOCIALISTA.- ¿Cree usted que la "reforma política" es realmente una medida del gobierno tendiente a democratizar la vida política del país?

Rosario Ibarra.- No la considero una medida para democratizar la vida política del país, porque una de las principales exigencias que han hecho los partidos políticos y las organizaciones diversas, ha sido la excarcelación de los presos políticos, una ley de amnistía general, el regreso de los exiliados, etc., el cese a la represión, a la disidencia, el cese de las torturas y a la violación de los derechos humanos. Y eso no lo ha hecho el gobierno.

BANDERA SOCIALISTA.- ¿Cuáles son los alcances que considera que puede tener la iniciativa de "reforma política", si el gobierno pretende desconocer la existencia de los presos políticos, según las últimas declaraciones hechas por la Procuraduría?

Rosario Ibarra.- Bueno, para nosotros ningún alcance en absoluto. Y para mucha gente que no está muy preparada políticamente, pero que es la gente de la calle, la del pueblo, ve -lo vuelvo a decir- un engaño, un fraude en todo esto. Y ya no tiene ninguna esperanza en lo que diga el gobierno, puesto que se le está pidiendo una cosa tan simple, como que entre en los cauces legales, de la misma ley que ellos dicen que es la que se debe respetar.

Ellos mismos violan la ley. Ellos mismos violan la Constitución. Entonces, la gente no puede tener fe, no puede creer en ellos, nunca, jamás, y menos cuando se les está planteando una cosa tan sencilla, como es el que no se violen los derechos humanos de las gentes, el que no se violen las garantías individuales, el que no haya presos políticos, el que no se torture, el que no haya corrupción, el que no haya... cincuenta mil cosas que se cometen a diario y que se denuncian a diario en los periódicos. Por eso no creo que pueda tener ningún alcance que valga la pena la famosa "reforma política".

BANDERA SOCIALISTA.- ¿Y las declaraciones de la Procuraduría?

Rosario Ibarra.- Mmm... hechas de una manera... ¿cómo te diré?

BANDERA SOCIALISTA.- ¿Mañosas?

Rosario Ibarra.- No, no. Bajo lo mañoso... al aire, a la carrera, porque iba a venir la gente de Amnistía Internacional, sin siquiera molestarse en leer bien los expedientes, como declaró hace poquito Andrade. Ni siquiera tienen conocimiento de las cosas. No se han molestado siquiera en ver quién está preso, y quién no lo está.

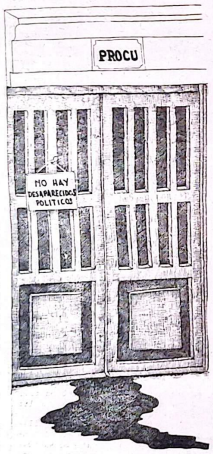

Nuestras por ese lado falta de responsabilidad, falta de dedicación al trabajo de las gentes que están encargadas de ello, y aparte de eso, ineptitud absoluta de gobierno para dar solución a las demandas de todo el mundo, no ya más de las demandas del Comité, sino a las de todo el mundo.

En concreto, que la declaración de la Procuraduría General de la República no hace sino reafirmar la incapacidad del gobierno para solucionar los problemas del país.

BANDERA SOCIALISTA.- ¿Cuál ha sido la actitud de parte de los integrantes del Comité, en relación a las declaraciones de la Procuraduría, anteriormente mencionadas?

Rosario Ibarra.- Primero, nuestra reacción fue indignarnos, nos causó asombro e indignación, en grado superlativo, que esa gente declarara en esa forma porque nosotros pensamos que estaban atendiendo como era debido, todo lo que habíamos denunciado; que estaban investigando, buscando. Porque salieron noticias de que estaban hurgando expedientes y cosas por ahí; pero fue, yo creo, nada más para dar una respuesta a la prensa.

Inmediatamente pensamos en contestar, puesto que nosotros tenemos copias de documentos que hemos enviado a la Procuraduría, documentos que han sido presentados desde la época del Licenciado Echeverría, a los funcionarios a los que corresponde abocarse a estas investigaciones y hacer justicia en cada caso particular. Nos pusimos inmediatamente a trabajar, como ya mencionamos hacerlo todos los días. El Comité, y contestamos de la manera que creo que ustedes conocen, con un desplegado en la prensa nacional, en el que hacíamos ver que no podíamos seguir trabajando, porque no estábamos de acuerdo con esa forma de declaraciones. No hubo respuesta. Al contrario, siguen diciendo que tenemos que trabajar más de lo que hemos hecho. Pero nosotros pensamos que no, que nos asiste la razón, que lograr resultados tarde o temprano.

Por parte, no sólo porque nos asiste la razón, sino porque contamos con el respaldo y el apoyo de organizaciones políticas, obreras, estudiantiles y hasta campesinas, porque nos hemos estado dedicando a invitar a los campesinos que no están más se acuerdan de ellos políticos en las giras.

BANDERA SOCIALISTA.- ¿Qué recepción ha tenido la visita de Amnistía Internacional para la causa por la liberación de los presos políticos en México?

Rosario Ibarra.- Con toda sinceridad, yo pienso y siento que ha venido a dar un respaldo a [illegible] internacional, en primer lugar, ha venido a darnos un halo, [illegible] que nos negaban los funcionarios. El pueblo no lo ha dado siempre, pero los funcionarios sí lo negaban. Una cosa de respeto, una responsabilidad, que ellos -como dice el dicho- nadie es profeta en su propia tierra- nos tuvieron que venir a decir. Es que hay un malinchismo muy entendido, que tienen los funcionarios de aquí.

Como que hemos visto un cierto respeto, por el solo hecho de que venga Amnistía Internacional. Pero es lo que menos importancia tiene. Para nosotros lo importante es que con Amnistía Internacional se ha dado a conocer a nivel mundial el problema de los presos políticos en México que existe siendo ocultados sistemáticamente por las "autoridades del país", y que era la imagen que ellos cuidaban, la imagen al exterior. Que no se diera cuenta nadie de lo que sucedía en México, que la ropa sucia se lave en casa. Y eso ya se acabó; eso era un mito, que ya está por los suelos desde el momento que Amnistía Internacional vino a México.

Lo interno del país, la pobre gente pisoteada y maltratada -que decía alguna vez Elena Poniatowska en un artículo-, se sintió con un aliciente positivo en cuanto a crecerse, a engrandecerse, a luchar, a sentir, como me lo dijeron algunas madres de Sinaloa, con lágrimas en los ojos: "Nosotras pensábamos que estábamos solas y nos vinimos a dar cuenta que en los confines del mundo nos conocen y saben de nuestros hijos..." Porque desde Londres, de donde venía el presidente de Amnistía, traía las fotos de unos muchachos desaparecidos de Sinaloa, que no sabían que estaban en manos de él. O sea que su venida nos ha dado ánimos para seguir la lucha con más brío.

BANDERA SOCIALISTA.- ¿Ha recibido el Comité información acerca de nuevos casos de desapariciones, de asesinatos políticos, maltrato, o torturas a los presos políticos?

Rosario Ibarra.- Desgraciadamente, sí. Hay seguido llegan a nosotros gentes con fotografías de familiares, con cartas en las cuales piden ayuda. Nos llegan cartas de muchas partes. Nosotros quisiéramos que ya las cartas que nos llegan o las personas que se nos arriman nos dijeran: "ya no busque a mi hijo, ya lo encontré; ya mi hijo va a salir; ya a mi hijo no lo torturan", cosas por el estilo. Pero no sucede así. Sucede exactamente lo contrario, y eso lo consideramos muy grave, porque pensamos que el gobierno en vez de tomar en cuenta lo que estamos diciendo, está tratando, por medio de la represión y la presión, de amedrentarnos. Pero no creo que lo vaya a lograr.

Nosotros seguiremos luchando en igual forma, o con más denuedo. Pero sí tenemos noticias de más desaparecidos. Estamos haciendo nuevas listas, una de las cuales ya ha sido enviada de nuevo a Amnistía Internacional, a la ONU, a la Comisión de Juristas, a Cinebra, a París y a muchos periódicos de muchas partes del mundo. Y a todas las secciones de Amnistía Internacional en todo el mundo, también ya les mandaros las nuevas listas de desaparecidos y testimonios de torturas y sospechas, que tienen algunos familiares, fundados en denuncias anónimas, o denuncias hechas por personas que no quieren que se den a conocer sus nombres en el sentido de que algunos de los desaparecidos han sido muertos.

Después de tenerlos mucho tiempo desaparecidos, los han matado. Y eso es lo más grave de todo, y es sobre lo que pensamos hacer una investigación a fondo y acusaciones ante quien sea necesario. Pero sí, lo que se piensa desde ya, es hacer la declaración simultánea en México y en la ONU, para que en aquado, como quien dice, una cepia al carbón, pero un carbón muy fuerte, allá en Nueva York.

También se han recibido denuncias de que algunos presos que ya están sentenciados son sometidos a mal trato. Tenemos datos de que los muchachos que estaban en Oblatos y fueron trasladados a Santa Marta Acatitla, muy seguido son sometidos a castigo.

BANDERA SOCIALISTA.- ¿Qué ha pensado realizar el Comité en torno a este tipo de violaciones ejercidas por parte del Estado?

Rosario Ibarra.- Acrecentar la lucha, acudir de nuevo a las organizaciones que hasta el presente han estado apoyando y ayudando, para que luchen con más ahínco, se unan más militantes de los partidos. Por ejemplo, de las organizaciones obreras, de los sindicatos, de las universidades, de las organizaciones independientes y democráticas, y que se unan más con nosotros en las tres demandas principales que estamos planteando: la amnistía general, demanda que engloba a las otras, la libertad de los presos políticos, la desaparición de la Brigada Blanca nacional y el esclarecimiento de las desapariciones y su liberación.

Por último, el movimiento sindical más reciente, y sin duda el que mayores posibilidades tiene es el de los trabajadores de varias delegaciones independientes del SNTE.

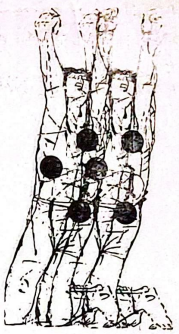

Actividades en Baja California Sur

La campaña por el registro en Baja California Sur ha entrado formalmente el pasado jueves 2 de febrero. Según los planes que [illegible] varios miembros de la dirección sindical.

El domingo 5 otra delegados del PRT asistió a la asamblea de [illegible] una conferencia sobre el charrismo y la reforma política. Además de los miembros de estas delegaciones del SNTE, que en los últimos meses han estado dando una importante

Mitin en Tlatelolco

Por ROLANDO VILCHIS

El PRT en BCS
Alternativa a la radicalización

Por FELIPE GARCIA

La campaña para conseguir el registro del PRT no podía ha[illegible] el sindicato democrático de la primera logró resistir todos los embates. Cuando la empresa quiso poner la maquiladora fracasando en su ejercido por parte del Estado.

Por último, el movimiento sindical más reciente, y sin duda el que mayores posibilidades tiene es el de los trabajadores de varias delegaciones independientes del SNTE.

ra

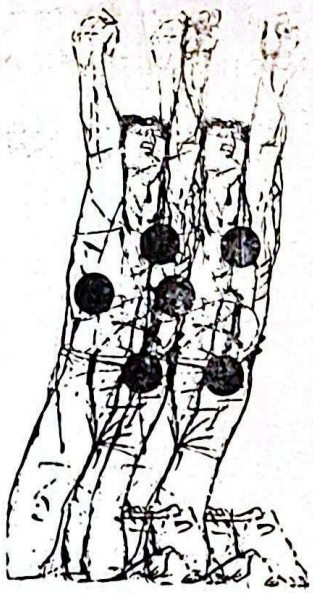

...ensamos seguir trabajando. ...descorazonamos con este ti... respuesta. Al contrario, ...es que tenemos que trabajar ...ro pero nosotros pensamos ...ro, nos asiste la razón, ...como nos asiste la razón, ...os que lograr resultados ...ves tarde o temprano.

...apoyo, no sólo porque nos ...a la razón, sino porque con ...con el respaldo y el apoyo ...anizaciones políticas, obre... estudiantiles y hasta campe... porque nos hemos estado de... a invitar a los campesinos ...da más se acuerdan de ellos ...líticos en las giras.

...ERA SOCIALISTA.- ¿Qué re...ión ha tenido la visita de ...da internacional para la ...r la liberación de los ...s políticos en México?

...ario Ibarra.- Con toda sin...o pienso y siento que ...venido a dar un respaldo a ...internacional, en primer lu... venido a darnos un halo, ...s que nos negaban los fun... Pueblo nos lo ha da... pero los funcionarios ...negaban. Una cosa de respe... que ellos -como dice el ...adie es profeta en su pre... tuvieron que venir ...Hay un malinchismo ...endido, que tienen los fun... de aquí.

...hemos visto un cierto ...illo, por el solo hecho de ...Amnistía Internacio... Pero es lo que menos impor... tiene. Para nosotros lo im... es que con Amnistía In... se ha dado a conocer ...l mundial el problema de los ...s políticos en México que es... siendo ocultados sistemáti... por las autoridades del ... y que era la imagen que ellos cuidaban, la imagen al exterior. Que no se diera cuenta nadie de lo que sucedía en México, que la ropa sucia se lave en casa. Y eso ya se acabó; eso era un mito, que ya está por los suelos desde el momento que Amnistía Internacional vino a México.

Lo interno del país, la pobre gente pisoteada y maltratada -que decía alguna vez Elena Poniatowska en un artículo-, se sintió con un acicate positivo en cuanto a crecerse, a engrandecerse, a luchar, a sentir, como me lo dijeron algunas madres de Sinaloa, con lágrimas en los ojos: "Nosotras pensábamos que estábamos solas y nos vinimos a dar cuenta que en los confines del mundo nos conocen y saben de nuestros hijos..." Porque desde Londres, de donde venía el presidente de Amnistía, traía las fotos de unos muchachos desaparecidos de Sinaloa, que no sabían que estaban en manos de él. O sea que su venida nos ha dado ánimos para seguir la lucha con más brío.

BANDERA SOCIALISTA.- ¿Ha recibido el Comité información acerca de nuevos casos de desapariciones, de asesinatos políticos, maltrato, o torturas a los presos políticos?

Rosario Ibarra.- Desgraciadamente, sí. Muy seguido llegan a nosotros gentes con fotografías de familiares, con cartas en las cuales piden ayuda. Nos llegan cartas de muchas partes. Nosotros quisiéramos que ya las cartas que nos llegan o las personas que se nos arriman nos dijeran: "ya no busque a mi hijo, ya lo encontré; ya mi hijo va a salir; ya a mi hijo no lo torturan", cosas por el estilo. Pero no sucede eso. Sucede exactamente lo contrario, y eso lo consideramos muy grave, porque pensamos que el gobierno en vez de tomar en cuenta lo que estamos diciendo, está tratando, por medio de la represión y la presión, de amedrentarnos. Pero no creo que lo vaya a lograr.

Nosotros seguiremos luchando en igual forma, o con más denuedo. Pero sí tenemos noticias de más desaparecidos. Estamos haciendo nuevas listas, una de las cuales ya ha sido enviada de nuevo a Amnistía Internacional, a la ONU, a la Comisión de Juristas, a Cinebra, a París y a muchos periódicos de muchas partes del mundo. Y a todas las secciones de Amnistía Internacional en todo el mundo, también ya les mandamos las nuevas listas de desaparecidos y testimonios de torturas y sospechas, que tienen algunos familiares, fundados en denuncias anónimas, o denuncias hechas por personas que no quieren que se den a conocer sus nombres en el sentido de que algunos de los desaparecidos han sido muertos.

Después de tenerlos mucho tiempo desaparecidos, los han matado. Y eso es lo más grave de todo, y es sobre lo que pensamos hacer una investigación a fondo y acusaciones ante quien sea necesario. Pero sí, lo que se piensa desde ya, es hacer la declaración simultánea en México y en la ONU, para que no quede, como quien dice, una copia al carbón, pero un carbón muy fuerte, allá en Nueva York.

También se han recibido denuncias de que algunos presos que ya están sentenciados son sometidos a mal trato. Tenemos datos de que los muchachos que estaban en Oblatos y fueron trasladados a Santa Marta Acatitla, muy seguido son sometidos a castigo.

BANDERA SOCIALISTA.- ¿Qué ha pensado realizar el Comité en torno a este tipo de violaciones ejercidas por parte del Estado?

Rosario Ibarra.- Acrecentar la lucha, acudir de nuevo a las organizaciones que hasta el presente nos han estado apoyando y ayudando, para que luchen con más ahínco, se unan más militantes de los partidos. Por ejemplo, de las organizaciones obreras, de los sindicatos, de las universidades, de las organizaciones independientes y democráticas, y que se unan más con nosotros en las tres demandas principales que estamos planteando: la amnistía general, demanda que engloba a las otras. La liberación de los presos políticos. La desaparición de la anticonstitucional "Brigada Blanca". La presentación de los desaparecidos y su liberación.

PRT en BCS

ternativa a la radicalización

FELIPE GARCIA

...mpaña para conseguir el ...istro del PRT no podía ha...encontrado mejor momento en ...alifornia Sur. El más nuevo ...estados de la república no ...ecido todavía un movimiento ...es de importancia nacional, ...ha ocurrido con otros esta... sin embargo, ello no quiere ...que la lucha de clases se ...ere "en paz" en este tran... estado. En La Paz y otras ...s del estado se prevén las ...lidades de un ascenso de las ...de encontrar éstas una ...ción revolucionaria.

...idente con lo que en otras ...s del país sucedió, también ...a California Sur el movi... estudiantil inició la bre... la que posteriormente ha... transitar las luchas de ...bajadores. Durante todos ...hos ha destacado la impor...ctividad politizadora de ...diantes, tanto en luchas ... como al mismo tiempo ...iendo otras experiencias ...es a través, fundamental... de la Asociación de Estu...Sudcalifornianos.

...da hoy destacan las movi... estudiantiles localmen... particularmente, la lucha que ...do dando durante los últi... meses los estudiantes de ...oratoria de La Paz, para ... procedimiento democrá... la elección de un nuevo ... Esta lucha ha producido ...importantes movilizacio...

...las luchas en el estado ...po que han ~~robarado~~ el ...ramente estudiantil. De...ificación han sido, por ...las luchas de los traba... Dos fábricas maquilado...les: Ardemi y la Chilera. ...la segunda fue derrotada, el sindicato democrático de la primera logró resistir todos los embates. Cuando la empresa quiso cerrar la fábrica, el sindicato dio durante 1975 fuertes movilizaciones para obligar, finalmente, al gobierno del estado a que comprara la maquiladora.

Estatizada la empresa, el gobierno quiso ahogarla arguyendo que no había mercado, materia prima y por lo tanto posibilidad de ponerla a funcionar. La resistencia de las obreras de esta empresa textil, obligó de nuevo al gobierno a surtir de materia prima la maquiladora fracasando en su intento de destruir al sindicato "25 de Julio".

Entre los colonos ha habido también algunas importantes movilizaciones, especialmente las que impulsaron los habitantes de la Colonia del Sol, también en La Paz.

Por último, el movimiento sindical más reciente, y sin duda el que mayores posibilidades tiene es el de los trabajadores de varias delegaciones independientes del SNTE.

Como un movimiento que originalmente se inicia en el Valle para demandar a la dirección sindical que encabece una lucha por aumentos salariales y otras prestaciones, ante la negativa de los charros, avanza en un carácter cada vez más político. Ello se consigue cuando los charros recurren a medidas antidemocráticas para evitar la generalización de la lucha. No lo logran. Por el contrario, se constituye todo un bloque de delegaciones y maestros democráticos en todo el estado de Baja California Sur.

Este Bloque que ya ha realizado manifestaciones en el Valle y la más grande manifestación independiente jamás habida en La Paz, tiene una gran importancia política. Está representando un gran ejemplo de lucha hacia otros sectores de trabajadores.

La desconfianza de la población al PRI y su gobierno y el fracaso de los otros partidos oficiales para capitalizar ese descontento, se ejemplificó con claridad en las pasadas elecciones municipales de noviembre del 77. En ciudades como La Paz, se puede decir que el alcalde fue elegido por una absoluta minoría, a pesar de que el PPS impulsó al vapor su propia campaña para que no se presentaron sólo los candidatos del PRI. Del total del electorado de La Paz, sólo un 15.5% se presentó a las urnas.

En estas condiciones de lucha que se empiezan a desarrollar en todo el estado, es obvio que urge una alternativa política, partidaria, de los trabajadores. Esa alternativa es la que el PRT ha empezado a agitar en el estado con motivo de su campaña nacional por el registro legal.

EL IMPARCIAL

Candidatos en 1979 y Registro Legal en Marzo, Afirma el PRT

INFORMACION

Trampa para la Oposición es la Reforma Política: PRT

Tras Atacar el Sistema Electoral, "Ahora Busca su Registro el PRT

Requisitos domesticar a la Izqu... o impedir registros, dice

Repercusiones en los diarios locales de Sonora, que comentaron positiva y negativa, pero muy profusamente, la conferencia de prensa ofrecida por el PRT en la que anunció la candidatura de Ana María López para la gubernatura sonorense, en las elecciones de 1979.

Habla un trotskista nicaragüense

"Amnistía, salarios, tierra", ejes de la lucha

(Debido a que los acontecimientos de Nicaragua ocurridos en los últimos meses son de gran importancia para el desarrollo de la revolución en Centroamérica, BANDERA SOCIALISTA ha realizado una pequeña entrevista a un compañero nicaragüense del que, por razones obvias, nos reservamos el nombre).

BANDERA SOCIALISTA.- ¿Qué sectores de la sociedad nicaragüense participan en el actual movimiento antisomocista y qué papel jugaron durante el paro general?

Respuesta.- Los sectores que participaron en el movimiento antisomocista, que actualmente ha entrado en reflujo, son principalmente los sectores burgueses descontentos con la política económica del somocismo. Este se ha mostrado incapaz de solucionar los problemas que aquejan a la burguesía, originándose una fuerte pugna interburguesa. La UDEL (Unión Democrática de Liberación) es la organización política de este sector "democrático" de la burguesía, que desde el año de 1974, en que se formó, ha querido ser una alternativa al ya de por sí desgastado somocismo.

En la UDEL participa el Partido Socialista de Nicaragua. La UDEL fue la que llamó al paro general en protesta por el asesinato de Pedro Joaquín Chamorro.

BANDERA SOCIALISTA.- ¿Qué papel ha jugado el Frente Sandinista de Liberación Nacional en todo este movimiento antisomocista?

Respuesta.- Las acciones de octubre del 77, pusieron en evidencia la alianza entre el sector tercerista del Frente, con una fracción de la burguesía antisomocista. Esta fracción del Frente, mayoritaria, mantiene la posición de que las contradicciones entre el imperialismo y la nación, se resolvieron en la guerra de Sandino, con la "expulsión" de los marines; y que en la actualidad hay que resolver la contradicción principal entre el pueblo y la dictadura. Y si para lograr este objetivo hay que aliarse con la burguesía antisomocista, la alianza está permitida.

De manera muy resumida, podríamos decir que es esa su posición. Esto lo ha llevado a realizar una alianza con la burguesía, por el derrocamiento de Somoza, sin defender en ningún momento la independencia política y organizativa de los trabajadores.

Las acciones llenas de heroísmo y ardor revolucionario, están siendo utilizadas por la burguesía que, como ya pudimos comprobar, prefirió dialogar con Somoza antes de llevar el paro hasta sus últimas consecuencias.

La posición de esta tendencia del Frente es sumamente contradictoria: si bien es progresiva en la medida que busca derrotar a la dictadura, es regresiva cuando en este tipo de alianza, por muy coyuntural que sea, no defiende los intereses de los trabajadores.

Esta fracción, a falta de un programa coherente que reuna los intereses y aspiraciones de las masas, ha sido incapaz de organizarlas en su perspectiva. Las miles de personas reunidas alrededor de los militantes sandinistas, cuando la toma de Granada y Rivas, demostraron, de la manera más trágica, esta imposibilidad.

Dentro del Frente se mueven otras tendencias: la "proletaria" y la llamada "guerra popular prolongada". La primera es la que representa las posiciones más avanzadas del Frente Sandinista, ya que se reclama del marxismo y reivindica la construcción del partido

Aspecto del mitin celebrado en México D.F. en apoyo al pueblo nicaragüense

del proletariado, el trabajo entre las masas, como única forma de realizar la revolución.

Desde que surgió en el 75, su evolución ha sido constantemente hacia la izquierda. En la actualidad, plantea la formación de un "frente popular", contra la dictadura y las maniobras burguesas. Creo que lo que han querido decir los compañeros, es luchar por la formación de un frente único de clase, para lograr derrumbar la dictadura. Si eso es así, es correcto; si no, lo que están tratando de formar es un verdadero frente popular en pequeño, puesto que también dicen que deben de participar en él, corrientes "democráticas y revolucionarias".

Sobre la otra fracción, no tiene posiciones claras, y continúa reivindicando el método de la guerra popular prolongada como única forma de derrocar a la dictadura.

A pesar de que está comprobado lo errado e inaplicable de esta estrategia en Nicaragua, ahora están enfrascados en una "acumulación de cuadros" para pasar nuevamente a la ofensiva. Esta fracción ha sido la más debilitada, y se encuentra en plena bancarrota y sin perspectivas.

BANDERA SOCIALISTA.- A tu juicio, ¿cuáles son las experiencias del paro general?

Respuesta.- En primer lugar no podemos hablar de un paro general, en el estricto sentido de la palabra, sin explicar que este fue promovido por la burguesía. Lo que Nicaragua vivió fue un "lock out", que contó con el apoyo de todos los trabajadores. Debido a su desorganización, la participación de la clase obrera fue mínima y pasiva.

Segundo, el movimiento que se desarrolló en las principales ciudades del país, no obtuvo el apoyo del campesinado, debido a la constante represión a que lo somete la Guardia Nacional, y a la falta de consignas adecuadas que reunieran la necesidad más sentida por las masas pobres del campo: tierra.

Tercero, en todo este movimiento que se desarrolló en contra de la dictadura, el proletariado no actuó en forma independiente, debido a que las direcciones reformistas que participan dentro de la UDEL, han atado el destino de los trabajadores al de la burguesía. El proletariado no estuvo a la cabeza de estas luchas, [illegible] cola de la burguesía.

Cuarto, la dictadura [illegible] momentos más negros de [illegible] ria. Las masas que [illegible] movilizarse, aunque est[illegible] fluenciadas por la ideol[illegible] guesa, amenazaban con ba[illegible] a su paso. Toda la activ[illegible] plegada por éstas a no [illegible] falta de coordinación, [illegible] potencial revolucionario [illegible] yera. Hizo falta el part[illegible] lucionario que centrali[illegible] la actividad de las masas.

Quinto, la historia [illegible] mostrado varias veces, [illegible] caso de Uruguay, que las [illegible] ras no caen con "paros", [illegible] acciones de mayor envergad[illegible] mi juicio, estas son de [illegible] muy general las experiencias.

BANDERA SOCIALISTA.- [illegible] son las perspectivas del mo[illegible] to antisomocista, y cuáles [illegible] tareas de los revolucionar[illegible]

Respuesta.- El movimi[illegible] entrado en un reflujo, no p[illegible] las masas les falte com[illegible] sino porque la burguesía, [illegible] el sostén del "lock out", [illegible] pactar con Somoza. Pero las [illegible] ya no son como antes. Las [illegible] han ido perdiendo el ap[illegible] dictadura, y ésta se encuen[illegible] mamente debilitada.

La dictadura como tal [illegible] zado a desaparecer. Hemos [illegible] en la etapa post-somocista, [illegible] todavía se encuentre el [illegible] en el gobierno. Hacen falta [illegible] tes decisivos de las masas, [illegible] que éstas logren la desap[illegible] total de la dictadura.

Estas luchas deberán ser [illegible] los trabajadores para organi[illegible] fortalecerse, para que las [illegible] no queden en simples cambi[illegible] mocráticos burgueses. Hasta [illegible] cha, no conocemos demandas [illegible] se que los propios trabaj[illegible] hayan levantado.

Las organizaciones de [illegible] carecen de un programa, [illegible] ción del Partido Socialista [illegible] ragüense que tiene el mér[illegible] coherente, desde el punto de [illegible] del reformismo. La discusión [illegible] los acontecimientos recién [illegible] dos, el balance de los mismos [illegible] tro de la izquierda, la elab[illegible] ción de un programa transi[illegible] que reuna las necesidades sen[illegible] tidas de los trabajadores, [illegible] mente el desarrollo de su [illegible] dad organizativa y eleve su [illegible] cidad de conciencia, es tarea [illegible] gran urgencia.

Este programa se puede [illegible] en torno a tres ejes principa[illegible] amnistía, salarios, tierra. [illegible] se a este programa, se conso[illegible] el partido marxista revolucio[illegible] de Nicaragua. La Cuarta Int[illegible] cional, los trotskistas agru[illegible] alrededor de la Liga Marxista [illegible] volucionaria, jugarán un pap[illegible] importante.

Somalia-Etiopía

¿Hacia otro Medio Oriente?

Por ROCIO PEÑA

El oriente africano es la prueba fidedigna de cómo el imperialismo y las burocracias estalinistas se dan la mano para contener la revolución en este continente.

El llamado "Cuerno de Africa" es un territorio estratégico para las potencias imperialistas y para las burocracias soviética y china. Inglaterra, Francia e Italia están también interesadas en lo que fueron sus provincias. Controlar esta región significa asegurarse una fuente importante abastecedora de materias primas y controlar la red de distribución de petróleo que se hace de estos países a Europa, a través del Mar Rojo. Significa abarcar un amplio control, en materia de defensa bélica, sobre el Mar Mediterráneo y el Océano Indico.

Los dos bloques que se han constituído a nivel mundial buscan su predominio en esa zona (uno a nombre del capitalismo, otro a nombre del socialismo). Para ello, han tenido que fomentar -y vaya que lo hacen bien- las rivalidades étnicas que existen ancestralmente entre Somalia y Etiopía. El imperialismo ha impuesto su repartición en Africa y ha impuesto fronteras absurdas, artificiales, en contra de las pequeñas nacionalidades y de su derecho a autodeterminarse.

Somalia recurrió a la ayuda de los países árabes y al imperialismo norteamericano para evitar que los somalíes sean expulsados del desierto de Ogaden, su territorio aborigen. Etiopía, por otro lado, ha sido apoyada por la URSS, Cuba e Israel.

Etiopía logró su independencia desde 1906, pero no ha podido lograr la unidad de sus nacionalidades componentes. Eritrea, parte importante de esa región, ha luchado 17 años por su autodeterminación. Después de haber sido declarada por las Naciones Unidas "Territorio Autónomo Federado" en 1962 fue anexado nuevamente a Etiopía. Su himno, su lengua oficial, su bandera, fueron prohibidos por el entonces emperador Selassie.

La intromisión de los dos bloques en el "Cuerno de Africa" ha recrudecido los atavismos de sus pobladores y ha permitido al imperialismo desarrollar un frente de guerra localizada. En días pasados, el imperialismo norteamericano ha tenido el pretexto que buscaba para poner sin ambages su bota en este territorio: el presidente de Somalia, ha declarado la intervención de expertos militares cubanos y soviéticos [illegible] Etiopía, denuncia la [illegible] directa de tropas extran[illegible] por ello pide que Estados [illegible] enfrente a la Unión Soviéti[illegible] este motivo el imperialismo [illegible] zó ya su Sexta Flota es el [illegible] jo y Anuar Sadat ha decl[illegible] disposición para enviar s[illegible] combatir del lado de Somal[illegible] lo que no se descarta el [illegible] cimiento de esta guerra loc[illegible] en el oriente africano, ha[illegible] cluso equipararse con la del [illegible] Oriente.

Las nacionalidades opr[illegible] deben dar su combate en base [illegible] auténticas aspiraciones, por [illegible] libre autodeterminación, y [illegible] abajo las alianzas e imposi[illegible] del imperialismo y las burocr[illegible] que los mantienen atados [illegible] fronteras impuestas por el [illegible] imperialista.

guerra fronteriza entre Vietnam y Camboya

siguientes son extractos declaración emitida el 16 por el Secretariado Uni- de la Cuarta Internacional. ucción y los subtítulos son DERA SOCIALISTA.)

iniciado un sangriento flicto fronterizo entre y Camboya. Es difícil de- la verdadera magnitud de ques que han ocurrido y el exacto de la situación mi- Sin embargo, no se pueden ar las graves consecuen- políticas de estos enfrenta- .

S ORIGENES DE LA PUGNA

primeros incidentes fronte- entre los dos países se re- hasta justo deppués de la del imperialismo en Indo- y desde entonces nunca han cesado por mucho tiempo. El hecho, espantoso por sí mismo, de que dos pueblos que lucharon durante mucho tiempo lado a lado contra un enemigo común sostengan ahora una guerra fratricida, era conocido desde antes de los recientes acontecimientos.

El 31 de diciembre de 1977, el conflicto entre Vietnam y Camboya adquirió nuevas dimensiones políticas. La radio camboyana anunció una ruptura "temporal" de las relaciones diplomáticas entre Kampuchea (nombre oficial de Camboya) y Vietnam, denunciando la "invasión de nuestro territorio" por tropas vietnamitas y "crímenes" que supuestamente cometieron contra ciudadanos camboyanos, llegando incluso a comparar el régimen de Hanoi con el de Hitler.

Poco después, el gobierno vietnamita hizo una declaración en la que también condenaba las "atrocidades" que supuestamente habían realizado en varias ocasiones los soldados camboyanos en territorio vietnamita. Repentinamente, salió a la luz la profundidad de la brecha que separa ahora a los dos regímenes.

LOS PELIGROS POLITICOS DE LA DISPUTA

No hay que menospreciar las ramificaciones del conflicto entre Vietnam y Camboya. Plantea una situación que podría convertirse en un conflicto militar más amplio. Su costo humano y material para las poblaciones de Vietnam y Kampuchea es ya exhorbitante, puesto que también tienen serios problemas que heredaron de su pasado precolonial, un siglo de dominación francesa y más de treinta años de guerra imperialista. Este conflicto puede asestar un duro golpe a las luchas revolucionarias que se están libando ahora en el Sudeste de Asia, después de que la derrota del imperialismo había abierto un período favorable para su desarrollo.

Las consecuencias internacionales también pueden ser graves. La crisis entre Vietnam y Camboya es una ayuda considerable para los intentos de Carter por volver a dar brillo a la imagen del imperialismo norteamericano.

Desde el triunfo de las luchas de liberación en Vietnam, Laos y Kampuchea en 1975, los medios de información burgueses de todo el mundo han aprovechado todas las medidas burocráticas tomadas por esos regímenes para alimentar su propaganda anticomunista. Esto sucedió particularmente en el caso de Camboya, donde la dirección adoptó medidas brutales de represión social de masas. Ahora estos mismos medios de información han tomado la disputa fronteriza para desacreditar aún más la lucha revolucionaria, al internacionalismo y a la lucha por el socialismo.

LA DEGENERACION ESTALINISTA

Este conflicto es una ilustración dramática del terrible precio que todavía hoy pagan los trabajadores por la victoria del estalinismo en la Unión Soviética y en el movimiento comunista internacional. El estalinismo, empecinado en la defensa de los estrechos intereses nacionales de la burocracia del Kremlin en nombre de la "teoría" del socialismo en un solo país, causó la destrucción de la Tercera Internacional, enterrando el programa de la revolución mundial: el internacionalismo revolucionario.

Una de las consecuencias más dañinas de esta degeneración fue el abandono de una verdadera cooperación internacionalista por los países que han derrocado al capitalismo, y el desarrollo de las rivalidades nacionales. Lo que es más, el conflicto chino-soviético ha tenido un papel directo en el deterioro de las relaciones entre Vietnam y Camboya.

El peso del estalinismo internacionalmente y la educación estalinista de las direcciones de Vietnam y Camboya explican en parte la amplitud del resurgimiento del nacionalismo en Indochina. Debido también a las animosidades históricas, deliberadamente intensificadas por el imperialismo, a una perspectiva moldeada por más de treinta años de luchas de liberación aisladas y, ahora, debido a las profundas deformaciones burocráticas que caracterizan a estos regímenes -de Vietnam, Laos y Camboya-, ninguna de las direcciones han podido evitar este curso.

Hay que decir que los intereses de las masas trabajadoras de Indochina están vinculados estrechamente al establecimiento de una cooperación creciente a todos los niveles entre Vietnam, Laos y Camboya. Es de esta manera que estos países podrán reunir la fuerza para reconstruirse y enfrentar la amenaza del imperialismo.

POR LOS ESTADOS UNIDOS SOCIALISTAS DE INDOCHINA

Sin embargo, tal cooperación no puede ser impuesta. Las estructuras federativas que precisa, sólo pueden surgir de la movilización revolucionaria de las masas indochinas, con estricto respeto del derecho de las minorías a decidir por sí mismas. Por esto, la lucha por el internacionalismo está directamente conectada con la lucha por el establecimiento de una democracia socialista genuina en esos países, para instaurar un gobierno de consejos de obreros y campesinos en los Estados unidos socialistas de Indochina... Ninguna de esas direcciones es capaz de plantear tal programa de democracia socialista.

Pero el punto más importante que se plantea para hoy es la necesidad de la suspensión inmediata de los enfrentamientos armados. Aún es imposible determinar la responsabilidad directa de cada régimen. Pero quienes hayan sido los primeros en tomar las armas en el pasado -y que podrían hacerlo también en el futuro- deben ser responsables ante los ojos de las masas indochinas y el movimiento obrero mundial.

¡Es un crimen involucrar a los pueblos de Vietnam y Camboya en enfrentamientos sangrientos por aras de una disputa fronteriza, todo eso en nombre del socialismo. El uso de las armas debe ser prohibido para resolver tales problemas. El punto de las fronteras debe resolverse en negociaciones públicas y francas.

Breves Mundiales

Por CRISTINA RIVAS

ACTIVISTAS IRANIOS DETENIDOS EN EUA

Seis miembros del Committee for Artistic and Intellectual Freedom in (CAIFI-Comité por la Libertad Artística e Intelectual en Irán) fueron estados el 19 de enero en la Universidad Estatal de Jersey City. Las acusones oficiales contra ellos son: "pertubar los procedimientos académicos rnales de la Universidad"; cuatro de ellos "por estar en la universidad permiso" y los otros dos "por estar participando en una discusión polí- con varias personas".

Los cargos son graves de por sí, pues podrían recibir una sentencia de tres años de cárcel y multas de hasta mil dólares. Pero el mayor peli- es que, como los seis son iranios, pueden ser deportados a Irán y, co- todos ellos han sido críticos públicos del criminal Shah de ese país, co- rían el peligro casi seguro de ser encarcelados y torturados como miles iranios, y quizás hasta el peligro de muerte.

Lo peor del caso es que la causa de todo esto fue una provocación, que de ser aprovechada por el gobierno: un grupo de estudiantes iranios de la versidad, que también son activistas pero que no comparten la idea de IFI de crear una campaña amplia por la defensa de los derechos democrá- os en Irán, empezaron a atacarlos. Los acusaron de agentes de la CIA y enazaron con utilizar la violencia. Después fueron por la policía universi- ia y les pidieron que arrestaran a los miembros de CAIF porque no eran diantes.

CTOR MARROQUIN OBTIENE NUEVA VICTORIA CONTRA "LA MIGRA"

Héctor Marroquín, el revolucionario socialista mexicano, miembro del par- o trotskista norteamericano Socialist Workers Party, que ha solicitado asi- político en Estados Unidos, ha recibido el permiso de recorrer el país a plantear su caso y obtener el apoyo del pueblo norteamericano. Anteormente, la "Migra" le había negado este derecho a Marroquín y le impe- viajar para participar en los actos públicos de la campaña de solidadidad él. Se le quería forzar a permanecer únicamente en Texas donde fue mido originalmente.

Marroquín ha solicitado el asilo político para no caer en manos del go- rno mexicano, que lo acusa de haber participado en atentados terroristas Monterrey. Otras dos personas acusadas junto con Marroquín han sido sinadas desde entonces, y no sería raro que Héctor corriera la misma rte si es deportado.

OTESTA POR LA MASACRE DE OBREROS EN PAKISTAN

Los trabajadores de varias ciudades pakistanas realizaron recientemente ferentes actos de protesta por la masacre del 2 de enero en la cual mueron decenas de obreros textiles de la ciudad de Multan. En el mismo Mul- n, los sindicatos convocaron a una huelga general local, que se realizó el de enero y que resultó muy efectiva. El 10 de enero, los trabajadores de da la provincia de Punjab hicieron ondear banderas negras sobre las fábri- s, en señal de duelo.

Todo empezó el 29 de diciembre, cuando 12,000 obreros textiles se fue- n a la huelga, a pesar de la ley marcial, para exigir mejores condiciones trabajo y un aguinaldo equivalente a cuatro meses y medio de salarios. l 2 de enero llegó la policía a la puerta de la fábrica a decir a los obre- os que los patrones estaban dispuestos a darles la mitad del aguinaldo; que maran la oferta o que se salieran de la fábrica. Cuando los trabajadores negaron a ambas cosas, la policía abrió fuego contra la masa. El go- erno reconoció que doce trabajadores habían quedado muertos ahí mismo y e dos más murieron en los hospitales.

Sin embargo, un Comité de Acción formado por más de treinta sindicatos Multan para investigar la masacre, informo que se sabía que cuando me- os sesenta y dos obreros habían sido asesinados y que habían otros desapa- ecidos.

ENEP-Aragón

Por la elección democrática del director

Por HECTOR DE LA MANCHA

El pasado 6 de febrero, los estudiantes, profesores y trabajadores de la Escuela Nacional de Estudios Profesionales, plantel Aragón, recibimos la inesperada noticia de que el Ing. Pablo Ortiz Macedo había presentado su formal renuncia a la dirección del plantel.

Sorprendente sigue siendo la noticia, si se toman en consideración los resultados del pasado movimiento de huelga estudiantil (junio-septiembre de 1977), en el que si bien se detuvo un proyecto de represión de corte fascista contra los estudiantes y asalariados sindicalistas, la repetición del semestre para cerca del 70% de los alumnos y la expulsión definitiva de los dos compañeros por los que se demandaba su reinstalación a la UNAM, significó el desconsuelo, la dispersión del descontento y el atraso en la consolidación de las mínimas conquistas alcanzadas por los estudiantes, en esas condiciones, era obvio pensar que la posición del director en su cargo sería más fuerte aún. Tal idea se reafirma por la no renovación del contrato para los profesores sindicalistas, la aplicación del plan educativo "modular" (dividiendo a cada área de estudios, según su

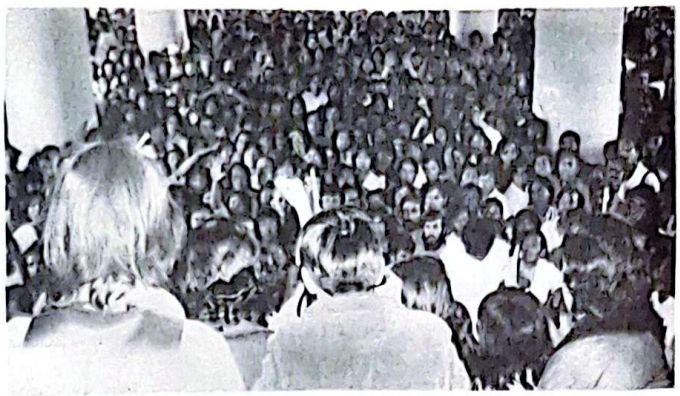

semestre, en diferentes edificios), la reducción en la admisión de los alumnos de Sicología y Sociología, el decidido apoyo al lechuguismo y la permanente prepotencia contra el STUNAM y los alumnos, entre otras cosas. Sin embargo hoy es conocida la renuncia y los burócratas académicamente ineptos y políticamente corruptibles se aprestan a ocupar el cargo; destacan en el plantel por sus tradicionales actitudes antidemocráticas y profascistas: el oscuro Lic. Alvaro Uribe Salas y el formalmente Dr. Leopoldo González Aguayo.

Pero independientemente de lo que motivó la renuncia, el hecho fundamental que nos interesa es que debemos luchar por que la elección del director sea verdaderamente democrática.

Tradicionalmente, el nombramiento de las diversas instancias de gobierno de la UNAM, [illegible] espaldas de los afectados [illegible] se logra proponer una [illegible] críticamente, ésta se [illegible] Por esta razón es [illegible] fundamental de los [illegible] profesores y trabajadores [illegible] ticos y revolucionarios [illegible] en presentar un frente [illegible] tra las imposiciones y [illegible] recho de los universitarios [illegible] elegir sus instancias de [illegible]

Pero se trata también [illegible] por el inicio a la resolución [illegible] nuestros problemas. Para [illegible] necesario comprometer [illegible] candidato con un programa [illegible] tico en el que los diferentes [illegible] tores expresen sus demandas [illegible] prioritariamente deberá [illegible]

1) La participación [illegible] los alumnos en la promoción [illegible] lección y definitividad [illegible] sorado.

2) La formación de [illegible] colegiados del profesorado [illegible] ranticen la profesionalización [illegible] los maestros y la elaboración [illegible] junta de alumnos y profesores [illegible] planes y programas de estudio.

3) La difusión del programa [illegible] explicando sus diferentes [illegible] y la elaboración de auditorías [illegible] blicas por semestre.

4) La gratuidad de los [illegible] complementarios y el no pago [illegible] las cuotas extraordinarias.

5) La anulación de las [illegible] para el ingreso de alumnos [illegible] cación media y superior.

6) El respeto irrestricto [illegible] libertad de expresión, reunión [illegible] manifestación.

Prepa Popular de Tacuba

Golpeadores del FPR contra estudiantes

Por CRISTINA RIVAS

Acontecimientos similares a los ocurridos a principios de este mes en la Preparatoria Popular de Fresno, se dieron el viernes 11 y el sábado 12 en la Preparatoria Popular de Tacuba. Los participantes eran, por un lado, los maoístas del Frente Popular Revolucionario (FPR) y, por otro, los activistas agrupados en los Comités de Estudiantes para la Organización del Movimiento Estudiantil (C.E.P.O.M.E.S.)

El 11 de febrero se estaba realizando una asamblea del turno vespertino de esa escuela sobre tres puntos: Comisión Planificadora (es la encargada de negociaciones sobre el futuro de la Preparatoria ante las autoridades de la Universidad Nacional), cursos sociales y asuntos administrativos. Sobre los primeros puntos no hubo ni siquiera una información coherente, pues el FPR no tiene alternativa que presentar ante la proposición de la Comisión de Planeación y se concreta a acusar a miembros de "haber transado la Prepa" y de querer "oficializarla"; pero fundamentalmente elude tocar el tema.

En el tercer punto, el FPR planteó que fueran sacados de la asamblea dos dirigentes del C.E.P.O.M.E.S., los cuales se encontraban sólo como observadores y ni siquiera habían tomado la palabra y no se dejó que los compañeros se defendieran. Solamente se empezó a gritar que se fueran. Cuando la mesa propuso una comisión para sacarlos de la asamblea, los miembros del FPR empezaron a golpearlos y así los sacaron.

Los compañeros habían pedido, antes de la golpiza, que se dijeran los motivos por los cuales se les consideraba indeseables en la asamblea. Desde luego, no obtuvieron más respuesta que los golpes.

Poco después regresaron los del FPR y acordaron expulsar sin más a cuatro dirigentes del CEPOMES, que son también dirigentes de la escuela.

El día 12 se presentó un grupo de compañeros del FPR, apoyados por algunas personas del Consejo Nacional de Casas de Estudiantes de Provincia, armados de chacos, cadenas y pistolas. Iniciaron una provocación y golpearon a miembros del CEPOMES y a una compañera de cuarto año que no pertenece a ningún grupo político. Sacaron a relucir las pistolas y amenazaron con usarlas, lo cual se impidió gracias a la participación de algunos miembros del mismo CEPOMES.

Tras una breve negociación, se decidió convocar una asamblea general para decidir si se expulsaba a los compañeros del CEPOMES. En esa asamblea no se permitió siquiera la presencia de los acusados, se saboteó la intervención de los compañeros que harían la defensa, se les chiflaba e insultaba y se les impedía hablar. La acusación fue clara: el CEPOMES es reformista, oportunista y transó con Rectoría; son contrarrevolucionarios. Lograron obtener la mayoría de los votos, pues tienen la hegemonía en ese turno de Tacuba.

Todo esto fue observado gustosamente por varios agentes de Rectoría que se encontraban en la escuela al momento de ocurrir la provocación. Estos agentes son conocidos porque anteriormente han arrestado a algunos estudiantes.

La concepción de estas personas del FPR es que para poder luchar efectivamente contra el Estado es necesario primero luchar contra los "reformistas", que son todos los que difieren de las posiciones del FPR. Por el momento están en la primera etapa de su lucha "revolucionaria": tratando de eliminar a los "reformistas". Con sus métodos jamás llegarán a la [illegible] da etapa, pues el gobierno [illegible] cha muy bien toda su política [illegible] tual para debilitar y reprimir [illegible] todo el movimiento.

Estos grupos que se [illegible] ultraizquierdistas tienen su [illegible] de cultivo propicio en estos [illegible] mentos. Son alimentados por el [illegible] flujo del movimiento estudiantil [illegible] por las derrotas que han sufrido [illegible] recientemente las más importantes [illegible] luchas obreras. Esto ha [illegible] descomposición y desesperación [illegible] capas del movimiento estudiantil [illegible] que no han visto otra alternativa [illegible] que recurrir cada vez más frecuentemente a la violencia [illegible] la provocación contra otras [illegible] zas de izquierda.

Por un debate en CCH Su

Por FEDERICO TRESSO

En el Colegio de Ciencias y Humanidades (CCH), plantel Sur, la política de los grupos políticos y los activistas se define en el plano organizativo, según se responda a las siguientes interrogantes:

1.- ¿Es imposible construir una organización estudiantil democrática y masiva que sea a la vez permanente? A una organización con las anteriores características la llamamos, por el momento, de tipo "sindical".

2.- ¿Es posible construir una organización democrática, independiente, representativa, [illegible] masiva y permanente que [illegible] los intereses estudiantiles [illegible] pre y cuando se implementen [illegible] nismos organizativos y de participación que permitan la ampliación [illegible] la permanencia de una organización estudiantil democrática?

Para quien considere [illegible] primera posibilidad, esto significará que la organización sólo [illegible] representantes tipo CGRs en [illegible] única forma posible de organización estudiantil representativa, [illegible] independiente, masiva y democrática. En dicho caso habrá que determinar cuáles son las características o los factores que hacen imposible la construcción de una organización democrática, masiva, permanente y amplia.

Para quienes consideramos [illegible] ta la segunda posibilidad, es necesario encarar problemas más [illegible] dos, vastos y profundos que [illegible] nes consideran inexistente la [illegible] sibilidad de una organización estudiantil tipo "sindicato". [illegible] dichas tareas, está respondiendo las siguientes preguntas:

¿Por qué los CGRs sólo [illegible] sivos y democráticos en los momentos que hay algún problema inmediato (camiones, horarios, [illegible] nes, etc.) que mueve al estudiantado?

¿Cómo debe ampliarse la participación del estudiantado? [illegible] adecuar las experiencias del [illegible] dicalismo universitario al [illegible] estudiantil?

Por la organización permanente del estudiantado: ¡Saquemos [illegible] lecciones del CGR! ¡Construyamos una organización que, además democrática, independiente [illegible] presentativa sea amplia, [illegible] permanente! ¡Adecuemos al [illegible] estudiantil las experiencias [illegible] sindicalismo universitario!

Suscríbase a BS

ENVIE CHEQUE O GIRO POSTAL A NOMBRE DE MARIA TERESA TORRES A:
APARTADO POSTAL 11-423, MEXICO 11, DF.

TARIFAS DE SUSCRIPCIONES
PRECIO DE PROMOCION: Por tres meses, correo ordinario, sobre abierto: $20.00 MN, $1.50 USDlls.
POR SEIS MESES: Ordinario, abierto: $50.00 MN ($2.50 USDlls.) Ordinario, cerrado: $130.00 MN ($5.00 USDlls.). Aéreo, abierto: $100.00 MN ($5.00 USDlls.). Aéreo, cerrado: $220.00 MN ($10.00 USDlls.).
POR UN AÑO: Ordinario, abierto: $100.00 MN ($5.00 USDlls.). Ordinario, cerrado: $260.00 MN ($10.00 USDlls.). Aéreo, abierto: $200.00 MN ($10.00 USDlls.). Aéreo, cerrado: $420.00 MN ($20.00 USDlls.).

BANDERA SOCIALISTA
(Semanario)

Suscripción por: ( ) 3 meses ( ) 6 meses ( ) 1 año
( ) Aéreo ( ) Ordinario ( ) Sobre cerrado ( ) Sobre abierto

Nombre _____
Calle y Número _____
Colonia _____
Ciudad y Zona Postal _____
Estado _____

Fecha _____

ensiva del PRI y los caciques en Ecatepec

por ARTURO CORONA

...ecuación de "adoctri-... los niños con ideas co-... y de "hacerlos marchar ... rojas" y otras patra-...marias por el estilo, ... el director de la es-... de Churubusco" pro-... y Acosta, destacado ... de la Coalición de Colo-... Tulpetlac, se prevé la ... de una verdadera campa-... de esta organización ... de los caciques de la ... controlan el gobierno del ... y el Comité Regional del ...

...miento que están utili-... inspectora de la SEP ... las acusaciones, con lo ... caciques tuvieron el pre-... hacer una "manifesta-... arrendados ante la SEP ... aproximadamente 600 gen-... principalmente padres de fa-... y ... de los sindicatos ... manifestaron su repu-... maniobra priista y su ... director, exigiendo a la ... retiro de la inspectora de ... el ... de las amenazas ...

...engañarse sobre el ... significado de esta ma-... del PRI-gobierno. No se ... de algún personal en contra ... directamente. Lo que se pre-... es decir ir a nulificar a la ... como organismo indepen-... y combativo, que ha logrado ... un amplio sector mayo-... de los colonos y luchar ... intereses.

...esto queda más claro, cuando ... cómo la Coalición puede con-...arse en un órgano que aglutine ... centralice las luchas, junto ... otras organizaciones de colo-... Pero lo que es importante ...alón, puede organizar y centra-... las luchas sindicales en es-...portante zona industrial de ...pec como ha sucedido ya de ... con algunas huelgas recien-...

...la prueba de que el temor de ...eso suceda mueve a las fuerzas ...ales priistas, es que uno de ... personajes que están detrás de ...maniobra es precisamente el ...te de Industria Fontana. La ...nal y el PRI están tomando en ...ta que los próximos tres meses ...n muy agitados para ellos ante la posibilidad de estallamiento de muchos conflictos en esa zona, y pretenden con estos ataques nulificar la acción de solidaridad y coordinación que pueda desarrollar la Coalición.

Le preocupa también a la patronal y al PRI el hecho de que la Coalición está discutiendo la posibilidad de participar en las próximas elecciones municipales para oponer candidaturas obreras y populares a las candidaturas burguesas del PRI, y enarbolando un programa electoral con reivindicaciones sentidas por la población. Esta posibilidad quita el sueño, pues significará un verdadero avance en la lucha y una amenaza directa al monopolio político y al despotismo de los caciques y patrones en esta zona, tan importante económicamente como por la concentración obrera que existe en ella.

El sólo hecho de que esta amplia base obrera pueda romper el control político sindical en que la mantiene el PRI, significa para ellos un desastre, que tratan de evitar recurriendo a sus armas favoritas: las calumnias, la represión y la confusión y división entre los colonos y obreros.

Sería erróneo adoptar una táctica de retroceder ante estos ataques, pues esto no pararía esta campaña represiva. Los caciques están dispuestos a destruir a la Coalición o cualquier grupo que se le oponga. La actitud más correcta es profundizar las tareas de coordinar a los organismos sindicales independientes, a las corrientes democráticas que trabajan dentro de los sindicatos contralados por los charros y prepararse, así, para responder ante la ola de huelgas que se avecinan y que necesitarán tanto de la solidaridad como de coordinación y organización, que la Coalición les pueda brindar para evitar que los charros traicionen impunemente a la base obrera.

Es necesario avanzar también en la discusión de la participación en las elecciones, como un medio de ampliar su movimiento y profundizar su programa ante sectores más amplios de la población explotada. Pero también para responder ante la represión con el mejor método posible: con el apoyo y la cobertura de las masas.

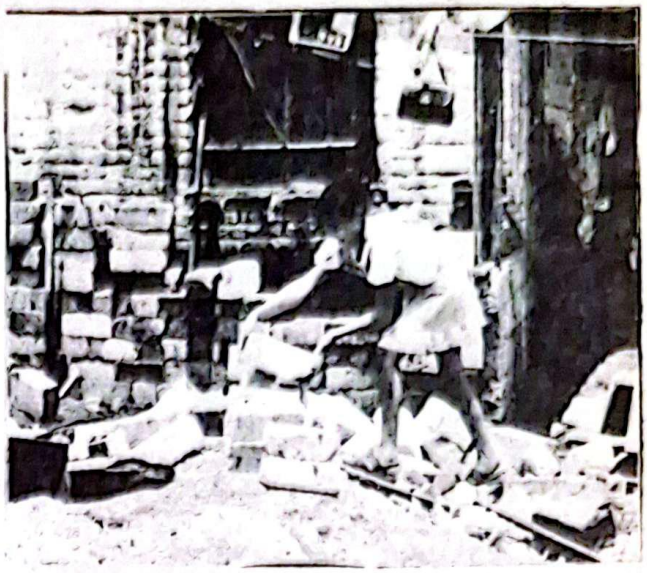

Represión y movilizaciones en Aguascalientes

(A continuación publicamos extractos de un volante circulado por el Frente Estatal de Acción Popular -FEAP) de Aguascalientes, que demuestra que aún en este pequeño y tranquilo Estado -donde el gobernador se precia de practicar el diálogo con el pueblo y se aparenta populista- la movilización empieza a sacudir a las masas populares).

Denunciamos ante todo el pueblo de Aguascalientes y del país el fuerte clima de represión que se ha desatado en los últimos días en contra de los obreros y estudiantes democráticos aguascalientenses. Tal parece que en México se ha convertido en grave delito el que los desposeídos defendamos nuestros derechos, nuestros salarios y nuestras libertades democráticas, pues no es otra la razón por la que se nos persigue y se nos reprime.

Así vemos como ante las exigencias de los estudiantes, ferrocarrileros y sectores populares para que se castigara a los culpables de la muerte de las estudiantes atropelladas, las autoridades no hicieron ningún caso a este clamor popular, sino que por el contrario, temiendo que se levante un fuerte movimiento de protesta, ordenaron vigilancia permanente en los centros educativos normalistas así como que se reforzara la vigilancia policiaca en toda la ciudad.

Pero las cosas no han quedado ahí. Varios dirigentes estudiantiles y activistas del CRENA (Centro Regional de Educación Normal de Aguascalientes) fueron detenidos en sus casas por elementos de la Policía Judicial del Estado. Los detenidos fueron presionados para que dieran nombres de los demás compañeros que participan en el movimiento; además, fueron amenazados para que abandonasen la lucha, "o de lo contrario -les dijeron los agentes policiacos- te va a pesar". Muchos otros compañeros estudiantes y del Comité de Defensa Ferrocarrilero se han dado cuenta de que sus casas se encuentran vigiladas permanentemente y de que son seguidos por policías de civil cuando se dirigen a sus labores diarias. Y dentro de los talleres ferroviarios, grupos de "halcones" al servicio del Comité Ejecutivo charro han tratado de provocar a los miembros del Comité de Defensa tratando de intimidarlos para que se retiren de la lucha.

Pueblo de Aguascalientes, ciudadanos honrados: no podemos permanecer indiferentes ante esta situación represiva y de franca violación de los derechos del pueblo. Llamamos a los obreros, a los colonos, a las amas de casa, a los estudiantes y a los campesinos a unirnos en un solo frente para detener la represión, para defender nuestros derechos y para luchar por obtener un nivel de vida digno. Llamamos a todos los sectores populares, obreros y estudiantes a incorporarse al Frente Estatal de Acción Popular (FEAP) para luchar unidos por nuestras demandas y reivindicaciones.

Apareció el número 7 de

LA INTERNACIONAL

Revista teórica del PRT

Contiene:

* XL ANIVERSARIO DE LA CUARTA INTERNACIONAL
* ESTALINISMO Y TROTSKISMO EN VIETNAM
* ¿ADONDE VA EL PCM? (Debate entre Ricardo Hernández y Manuel Aguilar Mora)
* MEMORIAS DE SIQUEIROS, "UN GANGSTER DE STALIN"

DE VENTA EN "LIBRERIA NUESTRA AMERICA"
(Baja California Nº 71, Col. Roma)

El próximo jueves, en la UNAM

Todos al acto contra la provocación ultraizquierdista

Por CRISTINA RIVAS

Desde finales del año pasado, hemos presenciado en el movimiento estudiantil una penetración muy fuerte de los métodos equivocados de la provocación, la calumnia y la violencia en el seno de la izquierda. Primero fue Oaxaca, donde estos métodos produjeron un daño inmenso al movimiento democrático universitario, que costaron la vida de dos estudiantes, varios heridos y muchos presos.

El blanco eran los partidos políticos de izquierda que están luchando por conseguir su registro electoral, fundamentalmente el Partido Comunista Mexicano y el Partido Revolucionario de los Trabajadores. Se les acusaba, en general, de ser "reformistas" y "oportunistas" por plantear que exigían ser reconocidos y legalizados por el gobierno.

Posteriormente, a raíz de la intervención del ejército en Oaxaca, se afirmaba también por parte de los grupos ultraizquierdistas aliados con porros, que "ellos habían enviado el ejército" a reprimir al movimiento. Esta acusación es tan descabellada que es imposible pensar que hubiera quien la planteara creyéndolo honestamente.

Pero los métodos que tan perniciosos resultaron en Oaxaca, se han extendido. Hemos presenciado la campaña de propaganda que han lanzado,los grupos ultraizquierdistas en la Universidad Nacional Autónoma de México, en la que plantean la salida de los partidos políticos de ese centro de estudios. Hemos visto también cómo cayeron estos grupos ante la provocación clara de la Rectoría en el caso de la toma de posesión de la directora de Ciencias.

En la Preparatoria Popular su ataque contra militantes del PRT se mostró claramente como provocador, y se ha visto que su intento por destruir la democracia en la Preparatoria ha beneficiado a las autoridades de la Universidad. Todavía ahora siguen las golpizas y las provocaciones contra quienes no aceptan someterse a sus designios en el plantel de Tacuba.

Actualmente, el caso más grave es el de la Universidad de Guerrero. El gobernador de ese estado, Rubén Figueroa, ha lanzado una

campaña contra la Universidad -que ya desde hace tiempo viene siendo el blanco del gobierno y todas las fuerzas reaccionarias- por la sucesión del Rector. Su objetivo claro y casi nada disimulado es que quede alguien de su gente para poder recuperar el control sobre la UAG. Rosalío Wences Reza, que en el pasado jugará un papel progresivo, se ha prestado para esta maniobra del gobernador Figueroa, puesto que no se ha declarado en contra de Figueroa ni claramente apoyado a la lucha por la democratización de la UAG! Por el contrario, ha colaborado en los ataques contra los partidos políticos, especialemtne el PRT, contra el Sindiczto de Trabajadores de la UNAM (STUNAM) y contra dirigentes de este sindicato.

Al mismo tiempo, el gobierno de Figueroa ha liberado a varios ex guerrilleros de las Fuerzas Armadas Revolucionarias (FAR), que han tomado en sus manos la implementación de la campaña anticomunista y contra los partidos políticos en la Universidad.

A todo esto han hecho el juego las fuerzas supuestamente ultraizquierdistas de Guerrero.

En la zona de Naucalpan, México, también se han dejado sentir las fuerzas que se dicen maoístas, acaparando la dirección de algunas fábricas e impidiendo la participación libre y democrática de las demás organizaciones que quieren apoyar la lucha de los trabajadores.

En fin, los métodos erróneos de la provocación y la amenaza se han extendido. Esto obedece al reflujo del movimiento estudiantil y a las jerrotas sufridas por las más importantes luchas obreras del año pasado. Hay todo un sector del movimiento que ha entrado en descomposición y que, ante su carencia de alternativas políticas, ha decididoutilizar la violencia.

Esta situación tiene que ser enfrentada adecuadamente por todas las fuerzas de izquierda y por quienes consideran que la democracia obrera es la principal fuente de poder de nuestra lucha. Debemos poner fin a la provocación dentro de nuestras filas. De no hacerlo, corremos el peligro de ser duramente golpeados por el gobierno.

que fácilmente pueda
promover la provocación

Pero, ¿cómo proponer
tar esta amenaza que
sobre los partidos políti
especialmente sobre los
de los estudiantes y tra
Por el único medio que
la movilización unitaria
amplia y poderosa
golpes, las calumnias y la
anticomunista, debemos
con acciones políticas

Por eso hemos
campaña en contra de la
y la provocación dentro
miento obrero y estudi
eso estamos invitando a
que quieran unirse a
que participemos sin sectar
rismo. Al hacerlo no
nunciando a nuestros
programas, a nuestras
sobre Oaxaca, la UNAM o
Sólo estaremos demostra
coincidimos en la necesidad
rar estos métodos, en
que solamente a través de
cusión democrática y
plena garantía para la
de todos los puntos de
que podemos hacer avanzar
contra la injusticia y la
ción en nuestro país.

No estamos luchando por
que los grupos ultraizquier
expresen su posición. Tam
ellos defendemos la
Estamos unicamente en
los métodos que han emplea
están poniendo en grave
todo el movimiento. Ellos
poder expresar sus ideas,
por qué el PRT es reformis
ellos. Pero no se puede
que se golpee, se amenace,
lumnie a un partido polí
plemente por sus ideas.

Por ello invitamos a
organizaciones políticas,
diantiles y obreras, a
personas que coinciden en
planteamiento, a que
participen en un acto
tra la provocación entre
del movimiento estudiantil
ro, el 23 de febrero a las
tarde en el Auditorio "
vara" de la Facultad de
de la UNAM. Esta es una
manera concreta de demostr
podemos estar unidos ante
gro común.

Más violencia en Oaxaca

[A continuación publicamos extractos de un volante firmado por la Seccional Oaxaqueña del PRT y repartido en la Universidad Autónoma Benito Juárez de Oaxaca -U.A.B.J.O.-, en el que se denuncian los enfrentamientos que miembros del "Grupo Nicolás Guillén" y del MER han provocado contra miembros del PRT. Y antes de dar alas a la ultraizquierda -quien tratará de aprovechar estos bochornosos sucesos para atizar su campaña de desprestigio-, instamos a la dirección del PCM -partido vinculado y aliado, respectivamente, con el M.E.R. y el "Nicolás Guillén"- a frenar inmediatamente esta dinámica, negativa en todos sus aspectos.]

El día 3 de febrero, aproximadamente a las 20 horas, cuatro compañeros del PRT fueron golpeados por varios militantes del MER y del Nicolás Guillén. Estaban presentes miembros de la dirección del PCM, quienes no hicieron nada por evitar el conflicto.

Acusaban a un compañero del PRT que estudia en la Preparatoria de Tehuantepec, de ser "coyote" y miembro de la COCEI, acusación por demás descabellada, pues nuestro compañero fue agredido por Carlos Sánchez, dirigente de la COCEI, precisamente por ser miembro del PRT.

El compañero Delfino Cerqueda, miembro del PRT y hermano del acusado, entró en la defensa de éste, al observar que un militante del MER lo tomo del cuello mientras otros le lanzaban patadas. Se suscitó un intercambio de golpes, saliendo mal librado el compañero del MER, lo que enardeció a los miembros de esta organización. Posteriormente hay un momento de calma y los compañeros del PRT se retiran al Jardín Labastida; sin embargo, por la esquina de la calle de Alcalá son alcanzados por los miembros del MER y del Nicolás Guillén, quienes golpean, tiran al suelo y golpean a cuatro de nuestros compañeros.

Este hecho, lamentable por muchos aspectos, no debe movernos a lanzar imprecaciones y a aumentar las fricciones de los diversos grupos políticos. Por el contrario, debemos buscar las causas y raíces más profundas que originaron este vergonzoso suceso, para evitar que se repita. Más lamentable aún, en este momento, después de una lucha que aún no termina, en contra de la violencia irracional de los coyotes y mientras enfrentamos al Estado burgués.

En el fondo la causa consiste en el prolongado abandono de una política sana y democrática. Los chismes, la grilla, incluso los chistes de mal gusto, no pueden suplir de ningún modo la confrontación de ideas, de proyectos y de programas. Miembros de organizaciones que no encuentran canales adecuados de expresión, am
las rencillas, rumian de
finalmente son presas del
rismo y estallan expresio
diferencias políticas a
la violencia.

El Partido Revolucionar
los Trabajadores llama a
y al grupo Nicolás Guillén
ciar una campaña en contra
violencia en el seno de
quierda y a iniciar un progra
debates, mesas redondas, y
tica seria y responsable
tras respectivas posiciones

Chiapas: Se frena el movimiento magisterial

El movimiento huelguístico votado por representantes delegacionales de las Escuelas Tecnológicas Agropecuarias y Centros de Estudios Tecnológicos Agropecuarios (ETA y CETA) del Estado de Chiapas (ver BANDERA SOCIALISTA número 50) ha entrado en un período de discusión y depuración en tanto se resuelve la fecha de inicio del movimiento. Esta tardanza se ha debido fundamentalmente a la existencia de representantes de los patrones en las organizaciones que deben ser exclusivamente de los trabajadores.

En las asambleas se han dado diferentes apreciaciones respecto al aparente estancamiento del movimiento, tales como: la frialdad de los compañeros, su tibieza, la ineficacia de los delegados sindicales, etc. Pero la situación es otra: los directores, charros del SNTE, supervisores coaligados con el gobierno y la SEP, tratan de dividir y parar el movimiento.

Para comprender este fenómeno hay que entender primeramente el carácter que tienen éstos como representantes de los patrones, cuál es su papel y en qué consiste su misión. Fundamentalmente, su tarea es ejercer el control político en los centros de trabajo.

Esto no se debe a la casualidad sino a la necesidad de los patrones de conservar el control político de los trabajadores, pues, la situación por la que atraviesa el país no puede permitir que ningún movimiento democrático triunfe; al contrario, en cada oportunidad, tratan de arrebatar los derechos democráticos conquistados por los asalariados.

Es necesario aclarar que
nos directores han apoyado
vimiento e incluso han
ser la dirección política
vimiento, precisamente,
el peligro: en el momento
trabajadores confíen en
pios representantes patronales
tos pueden aprovechar el
to para obtener beneficios
a los de aquéllos.

Es necesario que los trab
res comprendan que los sin
son organizaciones de los
dores, exclusivamente de
bajadores y, por lo tanto,
triunfar en sus movimientos
sus luchas, deben conservar
organizaciones limpias de
quier influencia patronal.

Representantes patronales
¡fuera del sindicato!

Seccional CHIAPAS del